# EL DIARIO PALENTINO

N.º REFUNDIDO 6.370

Fundado en 1882 y 1890

TELEFONOS
1353 REDACCIÓN
1526 IMPRENTA
2006 ADMINISTRACIÓN

EL DIA DE PALENCIA

Depósito Legal P—2—1958

DIRECCIONES
APARTADO DE CORREOS, 17
MAYOR, 99
DIRECCIÓN Y TALLERES:

LUNES 16 OCTUBRE 1961

EDICION SIETE TARDE

1'50 pts.


# U Thant, de Birmania, será el nuevo Secretario General de la ONU

## "Fué aceptable para la Unión Soviética y altamente aceptable para EE. UU.", declara Stevenson

Nueva York, 15.—Rusia y Estados Unidos han llegado a un acuerdo para la designación de U Thant, de Birmania, como nuevo secretario general de las Naciones Unidas según ha declarado hoy el representante norteamericano en la ONU, Adlai Stevenson, en un programa de televisión.

Stevenson, que hablaba en un programa de televisión semanal en la «American Broacasting Company» titulado «Informes de Adlai Stevenson», dijo que U Thant fué «aceptable para la Unión Soviética y altamente aceptable para los EE. UU». El programa fué impresionado el pasado viernes.

Stevenson recordó las propuestas soviéticas para que la secretaría general estuviera constituída por tres miembros y que los tres estuvieran de acuerdo, «lo que quiere decir el veto», después dijo: «Ahora, hemos recorrido un largo camino desde aquello. Estamos en un punto donde parece ser nos ocupamos en un juego de números. Esto quiere decir que habrá un secretario general. Y en este camino, yo puedo decir que estamos de acuerdo sobre él. El embajador U Thant es aceptable para la Unión Soviética y altamente aceptable para los Estados Unidos. Ahora estamos embarcados en una disputa sobre cuántos subsecretarios deberán constituir su Gabinete y a qué regiones del mundo deben pertenecer. Hemos hecho una enorme concesión al aceder a la idea de Gabinete».—Efe.

### MALEVOLAS INSINUACIONES SOVIETICAS RECHAZADAS

Sede de las Naciones Unidas (Nueva York), 15.—Uno de los subsecretarios generales de las Naciones Unidas, Andrew Cordier, de nacionalidad norteamericana, ha respondido enérgicamente a los cargos que le han sido dirigidos por la representación soviética en el sentido de que «él se había incautado del poder» del secretario general de la Organización internacional, denegándoles firmemente.

En una declaración, Cordier, ha manifestado su «sorpresa y estupefacción» ante las afirmaciones del subsecretario soviético de Asuntos Exteriores y jefe de la delegación de la URSS en la ONU de que él se hubiera introducido subrepticiamente en el lugar que dejó vacante, a su muerte Dag Hammarskjold, como jefe ejecutivo del secretario presidencial de las Naciones Unidas.

Andrew Cordier rechazó totalmente las acusaciones del jefe de la representación rusa, Valerian Zorín, y dijo que eran «totalmente sin fundamento».

Zorín, subsecretario ruso, no nombró específicamente a Cordier, el viernes, cuando durante una conferencia de prensa que convocó, acusó de «incautación de poder» en el piso número 38, sede del secretario general de las Naciones Unidas, en el edificio de Lake Success. Pero, insinuó de tal manera que todas las conclusiones caían sobre la persona de Andrew Cordier. Además, el delegado soviético invitó a los periodistas a que leyeran «The New York Times».

Valerian Zorín se había aprovechado, evidentemente, de cierta información en el expresado diario neoyorquino, que decía que «después de la muerte de Hammarskjoeld, hace un mes, las decisiones de las Naciones Unidas se hacían por parte de las subsecretarías, «alrededor del cargo» de secretario general vacante.

Andrew Cordier, luego de negar categóricamente las acuasciones indirectas del representante ruso, Valerian Zorín, añadió y alegó que «en la ausencia de un jefe, se habían —solamente— intensificado las consultas sobre todos los asuntos de interés general».

Cordier ocupa el cargo de subsecretario general para asuntos de la Asamblea general, y está esperando el retiro después de 16 años al servicio del foro mundial.

## El Cardenal Ottaviani, en Pamplona

Pamplona.—Con gran solemnidad se ha celebrado en la capital navarra la inauguración del curso 1961-62, de la Universidad de Pamplona. El Cardenal Ottaviani, llegado expresamente para presidir el acto, ofició una Misa del Espíritu Santo en la Catedral. A continuación, en el Paraninfo del Museo de Navarra, quedó inaugurado el curso con asistencia de destacadas personalidades eclesiásticas, civiles y militares, llegadas a Pamplona con este fin.—(Foto Europa Press).

# Una gran tormenta sobre Guadalajara

## Quedaron cortadas todas las comunicaciones excepto las telegráficas

Guadalajara, 14. — Una gran tormenta ha descargado sobre esta ciudad y comarca desde las cinco y media hasta las nueve de la noche, acompañada de gran aparato eléctrico. Cayeron granizos de dos centímetros de diámetro durante diez minutos, cubrieron el suelo con una capa de varios centímetros. En la capital se produjeron numerosas inundaciones. Los bomberos, la guardia civil y soldados del Regimiento de Ingenieros han colaborado en numerosos servicios y han tenido que desplazarse a los inmediatos pueblos de Marchamala, Cabanillas, Alovera, Fontanar y Yunquera, a uno de los cuales no pudieron llegar. Se sabe que la carretera general y la vía férrea han quedado cortadas, así como el servicio telefónico con Madrid, pudiendo mantenerse la comunicación sólo por vía telegráfica. En el barrio de Alamín ha quedado semidestruído el puente de La Alaminilla, las tapias del fuerte de San Francisco se han derrumbado en parte, inundando un merendero y cortando la circulación por la carretera general y con una barriada de reciente construcción. La carretera general, a su paso por Guadalajara, es un auténtico río que rebasa las aceras y penetra en los portales. Nunca ha llovido aquí con tanta intensidad y durante tanto tiempo. A las ocho y media de la tarde se habían medido 78 litros por metro cuadrado, cuando la mayor cantidad recogida, en un solo día, desde hace 15 años, ha sido de 58. En Yunquera varias mujeres permanecieron aisladas durante algunas horas por las aguas. El parque de la Concordia, en el que está instalado el real de las fiestas de octubre de Guadalajara, presenta un desolador aspecto. Muchas casetas han sido arrastradas por las aguas y todo el parque está lleno de fango y de barro. No se tienen noticias de que haya habido desgracias personales.—Cifra.

### LOS VIAJEROS PROCEDENTES DE CATALUÑA Y ARAGON, LLEGAN A MADRID EN AUTOCARES

Madrid, 15.—Los viajeros que procedentes de Cataluña y Aragón debieron llegar anoche y a primeras horas de hoy a la capital, lo han hecho a primeras horas de la tarde en autocares que la Renfe puso a disposición de sus clientes, por haber quedado interceptada la vía férrea en las inmediaciones de Guadalajara y Alcalá de Henares, a consecuencia de las violentísimas tormentas caídas durante la madrugada pasada.

El río Henares estuvo a punto de desbordarse sobre las tres horas y cincuenta minutos de la noche pasada. La carretera de Torrejón de Ardoz se vio inundada y las aguas alcanzaron una altura de mas de cincuenta centímetros. El cartero de Meco (Guadalajara) se vio sorprendido por la avalancha de agua que le arrebató la bicicleta que montaba y la cartera con toda la correspondencia.

Los coches y dotaciones que acudieron a Torrejón y Alcalá, han regresado a las doce y una menos cuarto, respectivamente, después de trabajar durante casi veinte horas en las inundaciones sufridas en esas localidades a consecuencia de las tormentas.—Cifra.

# ¡Los "blusones negros", a Argelia!, gritan los marineros franceses

## Choques con los gamberros en Tolón

Tolón (Francia), 15.—Trescientos marineros franceses de guarnición en la gran base naval de esta ciudad han recorrido las calles de Tolón esta noche gritando: "Los blusones negros a Argelia".

Esta manifestación ha seguido a una ola de vandalismo desatada por jóvenes gamberros y delincuentes juveniles. Durante su marcha a través de la ciudad se registraron varias luchas entre los marineros y grupos de "blusones negros", algunos de los cuales recibieron fuertes palizas y algunas heridas no graves.—Efe.

### HAN SIDO CONFINADOS LOS MARINOS

Tolón, 15.—Los marineros franceses de la flota del Mediterráneo han sido confinados hoy en sus respectivas unidades navales debido a que cientos de ellos promovieron disturbios en disputas habidas durante dos noches con los "Teddy Boys" locales.

Durante sus expediciones a la ciudad, los marineros desgarraron las chaquetas de cuero que los jóvenes citados utilizan como "uniforme" como represalia por recientes ataques contra miembros de la Marina.—Efe.

### TAMBIEN EN NIMES

Nimes (Francia), 16.—Se ha registrado una lucha entre «blousons noirs» (gamberros) y soldados franceses que protestaban contra recientes actos de vandalismo cometidos en esta ciudad.

Los soldados atacaron a los gamberros después de desfilar por las calles gritando "blousons noirs a Argelia" y "colgar a los gamberros".

La policía ha revelado que no hubo heridos graves.—Efe.

# La festividad de Santa Teresa, patrona del Cuerpo de Intendencia

## Doña Carmen Polo de Franco preside una solemne función religiosa en San Jerónimo Real

Madrid, 16.—La esposa de Su Excelencia el Jefe del Estado, doña Carmen Polo de Franco, presidió en la iglesia parroquial de San Jerómino Real la solemne función religiosa que en honor de Santa Teresa de Jesús, Patrona de la Asociación de Señoras que lleva este nombre, de los Intendentes Generales, jefes y oficiales del Cuerpo de Intendencia, celebraron con motivo de la festividad de la mística doctora.

La ilustre dama llegó al templo acompañada por el segundo jefe de la Casa Civil del Generalísimo e intendente, señor Fuentes de Villavicencio y de su esposa, y fué recibida por el ministro del Ejército, teniente general Barroso y capitán general de la Región, teniente general Rodrigo, en compañía de los cuales pasó revista a una compañía de la primera Agrupación de tropas de Intendencia con bandera y música, que rindió honores. El público acogió la presencia de doña Carmen Polo de Franco con expresivas muestras de simpatía.

La esposa del Generalísimo fué obsequiada con un gran ramo de flores por la señora de González Mariscal, presidente de la Asociación, esposa del intendente general del Ejército y ocupó seguidamente un sitial en el lado izquierdo del presbiterio, acompañada por los señores Fuertes de Villavicencio y presidenta de la Asociación, frente a otro que ocupaba el arzobispo de Sión y vicario general castrense, doctor Muñoyerro. Junto a éste, lo hizo el prelado doméstico de Su Santidad, monseñor Martínez Pardo.

Concurrieron también el subsecretario del Ejército, teniente general González de Mendoza; el jefe del Estado Mayor Central, teniente general Cuesta Monereo; el jefe de la Casa Militar de Su Excelencia el Jefe del Estado, teniente general Asensio; teniente general Sáenz de Buruaga; intendente general del Ejército, general González Mariscal; intendente general del Ejército del Aire, general Estévez; director general de Enseñanza Militar, director de organización y otros generales, jefes y oficiales; presidente de la Diputación Provincial, representaciones diversas y numeroso público que llenaba por completo el amplio templo.

Ofició en la ceremonia el Padre Tejerina, capellán de la Primera Agrupación de Intendencia, y al terminar la misma, doña Carmen Polo de Franco fué despedida con los mismos honores que a su llegada, dispensándosele, igualmente una despedida cariñosísima por el público que allí se había estacionado.—Cifra.

# Elecciones generales en Turquía

## El Gobierno, según indican los resultados parciales conocidos, será de coalición

Estambul, 15.—Han comenzado en este país las elecciones generales con tiempo lluvioso. Estos comicios son los primeros que se celebran en Turquía desde que entró en vigor la nueva constitución.

Son también las primeras elecciones generales que tienen lugar desde que la junta militar del general Cemal Gursel derribó al anterior régimen en el golpe de estado del pasado año.

Unos trece millones de personas figuran en las listas de electores en las que compiten cuatro partidos importantes: el partido popular republicano, dirigido por el veterano político Ismet Inonu, el partido agrario republicano, el nuevo partido turco y el partido de la justicia.—Efe.

### «DEBEN APRENDER LA LECCION DEL PASADO»

Estambul, 15.—El general Gursel, jefe de Estado y primer ministro desde el golpe militar que derribó al antiguo régimen en mayo del pasado año, se encontraba entre los primeros votantes. Manifestó que aquellos que deben gobernar a la nación deben «aprender la lección del pasado y prepararse en el futuro como unos buenos administradores».

### HABRA GOBIERNO DE COALICION

Ankara, 16.—El primer Gobierno de Turquía, electo desde que se produjo el golpe militar de mayo, será de coalición, de acuerdo con los resultados oficiales parciales de las elecciones generales.

El partido republicano popular, que encabeza Ismet Inonu, que cuenta 78 años de edad y es el más destacado político del país, ha obtenido hasta ahora 170 escaños en la asamblea nacional, de 450 miembros. El partido de justicia cuenta con 160.

El partido Nueva Turquía dispone de 26 y el republicano nacional campesino, 41. Faltan resultados sobre 53 escaños.—Efe.

# TARDE DE GOLES EN LA BALASTERA

Sí, esta vez la tarde estaba para goles. Pero... el árbitro no tanto. En La Balastera, el Palencia, con facilidad, derrotó a la Gimnástica Arandina. Cinco cero fué el resultado que contabilizó el marcador al finalizar el encuentro, aunque en realidad fueron ocho los goles, porque otros tres balones que habían llegado a la red del equipo burgalés, como en la ocasión que recoge la fotografía, no le gustaron al árbitro, con el que la «parroquia» futbolística se enfadó razonablemente, por su contumacia en declarar nulos los remates de los palentinos. El balón ha sido jugado por Fraile, con pase a Urdiales, que tira y Marchante, portero forastero, contempla, con impotencia, de brazos abiertos, cómo el balón llega a la red. La cara de satisfacción que tiene Fraile en la foto, se arrugará pronto, porque el árbitro diría «no» por tercera vez en la tarde; ¡Menos mal que hubo otras cinco ocasiones en las que dijo sí!—(Foto PAYA)

# Toque de queda en Orán

## Estallan bombas y se registran incidentes

Orán, 15.—Las autoridades francesas han decretado un toque de queda en tres suburbios de Orán, después de los choques que se han producido durante el fin de semana entre europeos y musulmanes, con ataques con bombas y fuego de ametralladora. Los suburbios en cuestión son los de Boulanger, Maraval y Lauriers Roses.

Anoche varias bombas de plástico estallaron en diferentes partes de la ciudad e incidentes entre europeos y musulmanes se produjeron de forma esporádica. Tres musulmanes insurgentes, que se habían ocultado en una tienda de ultramarinos, atacaron a un grupo de europeos, uno de los cuales resultó muerto y otros cinco heridos. Los europeos, entonces contraatacaron y ocasionaron heridas a dos de los insurgentes.

En otro incidente, un grupo de musulmanes apuñaló a un europeo que resultó muerto. Un grupo de europeos, que escucharon los gritos de la víctima, se lanzó en persecución de los terroristas musulmanes, hiriendo a dos de ellos.

Otros cinco europeos resultaron heridos cuando un numeroso grupo de estos atacaron dos tiendas musulmanas con bombas de petróleo y artefactos de tipo "Cocktails" Molotov, musulmanes, atrincherados en las tiendas, abrieron fuego de metralleta contra los europeos atacantes.

Los cadáveres de dos musulmanes, que se cree habían sido secuestrados por una banda insurgente, fueron encontrados en un suburbio de Orán anoche.—Efe.

### AUMENTA LA TENSION

Orán, 16.—Ha aumentado la tensión en Orán, después de los choques registrados el domingo entre europeos y musulmanes. Un europeo y dos musulmanes resultaron muertos.

Fuerzas de la policía realizan patrullas por los distritos europeos de la ciudad, para evitar que éstos adopten represalias contra insurgentes musulmanes que hirieron a dos jóvenes europeos y se dieron luego a la fuga.

En Sidi-Bel-Abes, a 70 kilómetros al Sur de Argel, las fuerzas de seguridad han dado muerte a ocho musulmanes.—Efe.

# La miniaturista Henriette expone sus obras en Madrid

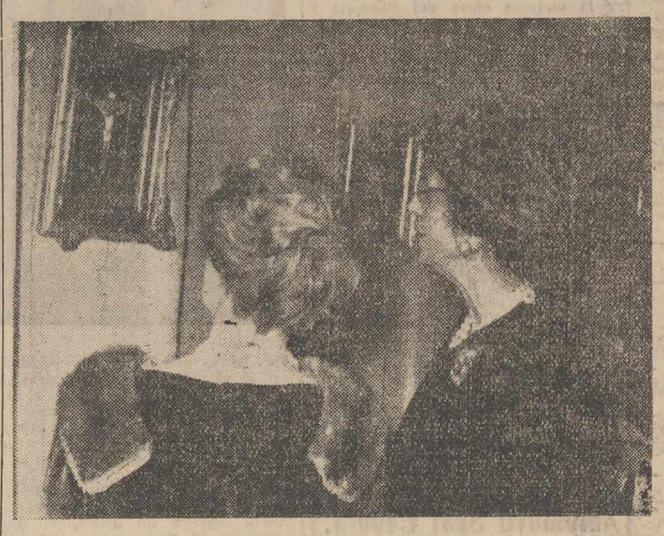

Madrid.—En la Sala Toison de Madrid ha inaugurado una interesante exposición de miniaturas la famosa pintora polaca Henriette Dorenburg-Dzierzgowska. Entre las 20 obras expuestas figuran varias miniaturas de personajes ilustres, tales como el Generalísimo Franco, la Reina Fabiola, Isabel de Inglaterra y otros. Al acto de inauguración asistió la esposa de S. E. el Jefe del Estado, doña Carmen Polo de Franco, cuyo retrato figura también en la exposición. En la foto: La esposa del Generalísimo Franco, con la pintora.—(Foto Europa Press)

# Impaciencia en Alemania ante la tardanza de la solución de la crisis gubernamental

## Van a empezar las negociaciones con vistas a Alemania y aún no se ha elegido el nuevo Canciller

BONN. — (Crónica especial para Agencia FIEL, por Ettore Petta).

Durante la última entrevista con el jefe del Gobierno federal, el presidente de la República, Luebke, ha manifestado su impaciencia ante la lentitud con que se desarrollan las negociaciones para la solución de la crisis gubernamental, así como su asombro ante los rumores cada vez más insistentes, según los cuales varios diputados de los partidos de la coalición votarían, cuando se designe de nuevo canciller, contra Conrad Adenauer, aprovechando el escrutinio secreto.

El Gobierno actual sólo continuará hasta este lunes, tras lo cual su mandato deberá prolongarse debido a la necesidad de atender los asuntos de tramite. El Bundestag se reune esta semana para proceder a la elección de sus organismos directivos, sin que se haya fijado aún fecha para el primer escrutinio de votos que designarán al nuevo canciller. Se pone de relieve también que mientras las negociaciones entre demo-cristianos y liberales han progresado últimamente, dentro del Partido Libre Alemán se discute aún sobre la posible convocatoria de un congreso extraordinario del mismo, o bien de una asamblea de los exponentes regionales, para decidir sobre el nombramiento de Adenauer como jefe del Gobierno de coalición. Teóricamente por tanto el partido libre alemán podría rechazar, ultimadas las negociaciones sobre el programa gubernamental, la candidatura de Adenauer, trayendo la crisis a su punto de partida.

Sobre la oportunidad de que una Asamblea del partido asuma la decisión suprema, las opiniones parecen divididas. Dentro del F. D. P., Mende es favorable, mientras Dehler sostiene la plena competencia del grupo parlamentario, en el ámbito del cual la mayoría es contraria a Adenauer.

La fecha de una posible reunión liberal está fijada, como máximo, para el 21 de octubre. Los nuevos grupos parlamentarios se han reunido en vísperas de la reapertura del Bundestag. Este, según las previsiones más destacadas, no procederá a la elección del Canciller antes de un par de semanas después de la inauguración de la legislatura y, en el mejor de los casos, en la semana de tareas parlamentarias que abarca del 23 de octubre al 7 de noviembre.

Esta lentitud de las negociaciones para llegar a una coalición es fuente de irritaciones en los medios políticos de Bonn, sobre todo en los del ala izquierda de la C. D. U., donde se dice que posibles negociaciones con los social-demócratas llevarían indudablemente más lejos. Se hace observar también que el mantenimiento en su puesto de un Gobierno de administración ordinaria no corresponde a la grave situación internacional, tal y como se presenta en vísperas de las conversaciones interoccidentales durante las cuales Wáshington invitará a Bonn a que presente con absoluta claridad su punto de vista sobre las futuras negociaciones entre el Este y el Oeste. Tales consultas adquirirán la forma de una reunión de ministros de Asuntos Exteriores de las cuatro potencias, reunión que Bonn mira favorablemente, pero que por supuesto está supeditada a la solución de la crisis gubernamental alemana, tanto más cuanto que se habla de una sustitución de Von Brentano por Kiesinger o Schroeder.

Por otro lado es natural que Luebke se preocupe por un posible bloque de Adenauer que comprometería gravemente el prestigio del jefe del Estado. Prescindiendo del resultado de un eventual congreso del partido, se presumen que, por lo menos quince de los sesenta y siete diputados liberales, votarán contra Adenauer en el escrutinio secreto, y que otros diputados de la C. D. U. C. S. U. pudieran hacer otro tanto. Los opositores a ultranza de Adenauer quieren un "Gobierno de concentración nacional" como el patrocinado por los social demócratas.

En cuanto a la noticia publicada por una revista norteamericana muy difundida, según la cual Kruschef prescindiría de Walter Ulbricht apenas Adenauer se retirase de la escena política de la República federal, marcando así el comienzo de una nueva era entre las dos Alemanias, tras la cerrada "guerra fría" entre los dos líderes políticos, ha sido acogida en Bonn con creciente escepticismo. Según la revista norteamericana, Ulbricht sería relevado por su opositor, Schirdewan, derribado hace tres años y relevado de todas sus funciones en el partido, con lo que Moscú demostraría su deseo de imprimir otro curso a la vida política de Alemania, pero la tensión de la zona soviética ha llegado a tal punto —según los observadores de esta capital— que cualquier cambio podría tener consecuencias imprevisibles.

# La novela de Torcuato Luca de Tena «La mujer de otro», premio Planeta 1961

## La votación fué seguida con gran interés

Barcelona, 15.—La novela «La mujer de otro», de Torcuato Luca de Tena, ganadora del premio Planeta 1961, se había presentado al concurso bajo el seudónimo de «Merlín».

El premio ha sido adjudicado en una cena de gala que se ha celebrado en el Ritz.

La novela finalista ha sido «La oración del diablo», presentada también con reudónimo por «Antonio Cortina», que encuadra la personalidad del periodista Avelino Artis «Semporio».

Se habían presentado en total doscientas once obras. De ellas fueron seleccionadas veinticinco para pasar a la fase final.

Las incidencias de las votaciones han sido seguidas con el mayor interés por la numerosa concurrencia que llenaba los salones del Hotel Ritz, si bien los resultados parciales auguraban un claro éxito para la novela que al final ha resultado ganadora.—Cifra.

M.C.D.2022

# PALENCIA AL DIA

## Jornada benigna

Fué el domingo un día apacible. Por estas alturas otoñales, cuando hay pausa lluviosa, el ambiente suele quedar grato. Y a favor de tal pausa, la gente se echó a la calle en esta festividad dominical, que, además, enmarcaba la de la Santa abulense, y disfrutó cumplidamente de la soleada jornada, haciendo un poco lo que el camello hace antes de meterse en la gran planicie seca del desierto, cuando se atiborra de agua; es decir, atiborrarse de sol, para vivir de las rentas en posteriores y menos benignas jornadas.

Por la mañana, en la Catedral y su claustro tuvo lugar el tradicional acto organizado por la Sección Femenina, con motivo de la festividad Patronal de Santa Teresa, con el simbólico pase de «flechas» a la Organización.

Por la tarde, la ciudad presentó el animado aspecto que siempre le dan los partidos ligueros de turno. Y, a favor del buen tiempo, los vecinos de la urbe (y los que de la provincia se vinieron junto al Carrión), discurrieron profusamente por la carretera de Grijota, rumbo a «La Balastera», donde tuvieron la satisfacción de ver un discreto partido, gustar la victoria clara del Palencia y oxigenarse a modo (sin emocionales alteraciones rítmicas de la víscera cardíaca, pues el encuentro se deslizó placentero para los colores de la «hinchada» local); tres condiciones éstas que tonifican en alto grado, como lo demuestra el saludable aspecto que ofrecían en el atardecer las caras de los cientos de asistentes —minoría arandina aparte—, que regresaban del estadio municipal (cada vez más bonito, dicho sea de paso).

Y como por la noche, llegó a la urbe la noticia de que «El Millonario» había cortada dos orejas en Barcelona, la fecha dominical no pudo resultar más propicia para todos.

El lunes, plúmbeo y laboral...

Ya fué harina de otro costal.

(Y disminuyen el ripioso parcado).

SE VENDE
Automóvil «FREGATE»
y
Automóvil Seat 1.400-A.
Informes: Teléfono 1648

# La Sección Femenina de Palencia celebró el "pase" simbólico de las nuevas afiliadas

## Tuvo lugar en la Catedral el día de la Fiesta de Santa Teresa de Jesús

Dos momentos del «pase» simbólico de las flechas a la Sección Femenina, en el claustro de la Catedral. Arriba, la delegada provincial de la Sección Femenina, da lectura a la fórmula del juramento, en presencia de los Rvdos. Sres. Don Eugenio Calzada y don Teótimo Alegre; preside el jefe provincial del Movimiento y Gobernador Civil, Sr. Fragoso del Toro. Abajo, las nuevas afiliadas a la Sección Femenina que, en número de cincuenta, se incorporaron a la Organización en dicho acto.—(Foto Payá)

La Sección Femenina de Palencia ha celebrado su fiesta patronal de Santa Teresa de Jesús, el pasado domingo 15 de octubre, llevando a cabo la tradicional ceremonia del «paso» simbólico de las «flechas» a la Organización.

Los actos, como de costumbre, tuvieron lugar en la Catedral, dando comienzo a las once y media de la mañana, con la Santa Misa en el trascoro, que ofició el M. Rvdo. señor don Teótimo Alegre, Notario del Obispado; el Coro de la Sección Femenina de Palencia, campeón nacional de Agrupaciones femeninas españolas en el presente año, cantó la «Misa de Angelis».

Don Teótimo Alegre, asimismo, dirigió la palabra a la numerosa concurrencia, para exaltar las virtudes femeninas y españolas de Santa Teresa de Jesús y exhortando a todas las afiliadas a esta española Organización a seguir las virtudes netamente femeninas encarnadas en la Santa de la Raza.

Frente al Trascoro se situaron numerosas afiliadas a la Sección Femenina, así como representaciones de Colegios femeninos con sus profesoras, ofreciendo las naves catedralicias un fervoroso cuadro, nutrido de asistentes. Asistieron asimismo numerosas afiliadas a la Sección Femenina, ya casadas y madres de familia, entre las que figuraba doña Elvira Calamita de Fragoso, esposa del Gobernador civil y jefe provincial del Movimiento. Se hallaban asimismo presentes todos los mandos provinciales de la Sección Femenina, de Palencia, ocupando lugares preferentes.

Presidió el Gobernador civil y jefe provincial del Movimiento, don Víctor Fragoso del Toro, al cual acompañaba el presidente de la Diputación, don Guillermo Herrero Martínez de Azcoitia; subjefe provincial del Movimiento, don Julio Aguado Matorras; delegada provincial de la Sección Femenina, María de los Angeles Díaz y una representación del Consejo Provincial del Movimiento.

Terminada la Misa, tuvo lugar el acto del pase simbólico, que se celebró, como de costumbre, en el claustro de la Catedral, y en el que intervinieron la señorita María de los Angeles Díaz y el señor Fragoso del Toro, para poner de manifiesto en dos breves e interesantes discursos la significación de este «pase», y pedir a las nuevas afiliadas a la Sección Femenina la misma firmeza en el servicio a la Patria y a la Falange.

Asimismo, por la delegada provincial de la Sección Femenina se dio lectura a la fórmula del juramento, que fue tomado por los reverendos señores don Teótimo Alegre y don Eugenio Calzada.

Tras la entrega del banderín a las nuevas afiliadas a la Sección Femenina, se cantó el «Cara al Sol», finalizando de esta forma el tradicional «pase».

# ESCENARIOS Y PANTALLAS

## ESTRENOS CINEMATOGRAFICOS

### *PRINCIPAL*

**«LA CUADRILLA DE LOS 11». — Nacionalidad: Norteamericana. — Director: Lewis Milestone.—Intérpretes: Frank Sinatra, Dean Martin, Sammy Davis Jr. — Fecha de estreno: 15-10-61.**

Un poco al modo de la película inglesa «Objetivo: Banco de Inglaterra» y otro al de la italiana «Rufufú», se construye esta norteamericana de «La cuadrilla de los 11».

El arranque es similar en la inglesa y norteamericana, y el desarrollo y desenlace parecido a la de la producción italiana.

Es la historia de un robo en una cadena de hoteles de lujo de la ciudad americana Las Vegas, realizada por una pandilla de once antiguos camaradas de guerra, que, dentro del clima dramático propio, tiene el giro parodístico que le presta la forma de cómico «suspense» en que está realizada la producción.

Con meticulosidad se expone el planteamiento del atraco, a través de la participación personal de todos y cada uno de los once compinches que intervienen, algunos de los cuales quedan asimismo reflejados por retazos de su vida doméstica, no exentos de fina sátira, por lo que a un caso concreto (el de la madre de uno de los personajes) se refiere. El estudio de este «golpe» llena la primera parte de la película, que se culmina con la realización del atraco.

Pese a algunas reiteraciones iniciales, la película adquiere más movilidad en las siguientes secuencias, donde la habilidad del director se acusa, especialmente al contrarrestar los inconvenientes de la acción, con la forma humorística que envuelve la misma, donde los rasgos de ingenio saltan y logran este tono cambiante de veras y bromas, que es, precisamente, la gracia de la película.

La interpretación es buena, con varias conocidas estrellas en el reparto (Frank Sinatra, Dean Martin, Peter Lawford, Richard Conte, César Romero, Patricia Wymore y Akim Tamiroff, entre otras), que, pese a lo superficial de sus papeles, cumplen perfectamente en ellos, haciendo que la película se desarrolle sin altibajos en este aspecto.

La buena fotografía y excelente color que hacen destacar unas panorámicas e interiores nocturnos de Las Vegas, espectaculares), con la pegadiza música que ambienta la acción, original de Nelson Ridle, hacen que la película resulte sumamente entretenida.—F. BUISAN.

### *ORTEGA*

**«SOLO DIOS LO SABE». — Nacionalidad: Norteamericana. —Director: John Huston.—Intérpretes: Deborah Kerr y Robert Mitchum. — Producción: 20th Century Fox. — Fecha de estreno: 15-10-61.**

L anovela de Charles Shaw que recoge el choque psicológico de dos seres opuestos, un rudo y descreído soldado y una monja, solos en una isla del Pacífico, atacada por los japoneses durante la última guerra mundial, mereció la atención del gran director norteamericano John Huston.

La realización de Huston, aunque correcta, flúida en un ritmo adecuado, con oficio es, sin embargo, desigual en calidades y no está, desde luego, a la altura de la fama y clase del director.

En el argumento, por otro lado, hay demasiados convencionalismos y alguna ingenuidad en las situaciones. Y sin embargo la película tiene una virtud —aparte la interpretación— que es su limpieza de fondo, el valor humano y religioso, el sentido de la caridad que refleja adecuadamente, evitando cualquier posible camino folletinesco, que podía haber sido senda fácil.

La interpretación —apuntado está— es lo más destacable de la película. Deborah Kerr hace una verdadera creación de su personaje y Robert Mitchum, supera, en esta ocasión, su habitual envaramiento.

Resumen: Interesante y aleccionadora.—**R. de G.**

### *REY DON SANCHO*

**«VIAJE AL CENTRO DE LA TIERRA». — Nacionalidad: Norteamericana. — Director: Henry Levin. — Intérpretes: James Mason, Pat Boone y Arlene Dahl. — Producción: 20th Century Fox. — Fecha de estreno: 14-10-61.**

Julio Verne, novelista que con su imaginación, con sus fantásticos relatos, sedujo los años de nuestra niñez está resultando ahora, un buen motivo cinematográfico para las películas de aventuras.

Henry Levin ha realizado este «Viaje al centro de la Tierra», con buen pulso cinematográfico, siguiendo el estilo narrativo, sencillo e ingenuo del novelista. La película, con sus trucajes, sus fantásticas visiones de «un mundo desconocido», sus «monstruos» ha sido rodada en los escenarios de las cuevas de Carlsbad, en Nueva Méjico.

El ambiente, de fines del siglo XIX está magníficamente recogido en las primeras secuencias, quizás las mejores del filme, con un gran sentido del humor. Excelente la interpretación y buena fotografía.

Resumen: Ingenuo y estupendo entretenimiento.—**R. de G.**

**"La parroquia que descuida la acción misional descuida la obra más católica de las católicas, la más apostólica de todas las obras apostólicas". (Pío XI). 22 de octubre, DOMUND de la Propagación de la Fe.**

PLASTIFILM
(MARCA REGISTRADA)
Para soldar las roturas de planos de papel vegetal y de toda clase de delineación, y los de pergamino, tela, cuero, etcétera, sin cintas ni parches
De venta en
I. G. DIARIO-DIA
PALENCIA

# Carnet de sociedad

## Enlace Sampedro - Bosch

En la parroquia de la Anunciación de Santander, artísticamente adornada, se ha celebrado el pasado día 12, la boda de la señorita Pilar Bosch y Prión de la Roche, con don José María Sampedro Corral. Apadrinaron a los contrayentes, la madre del novio doña Micaela Corral de Sampedro y el padre de la novia, don José Bosch y Boix-Gárate. Lucía la desposada traje de raso y velo de tul largo sujeto con preciosa diadema, vistiendo él uniforme de Intendente Mercantil. La representación del Juzgado estuvo a cargo de don Mariano Sampedo Corral, hermano del novio, firmando como testigos, por parte de ella, don Alfonso Cavestany, don José Hormaechea, don Martín Mansilla y don Luis Barbero, y por parte de él, su padre don Mariano Sampedro Zurita, sus hermanos don Miguel Angel y don Fernando; sus abuelos don José Corral y don Sandalio Sampedro, representado este último por su hijo don Sandalio Sampedro Zurita, sus tíos don José Miguel Sampedro Zurita, don José y don Jesús Corral Salvador y don Policarpo Zurita, representado por su hijo don Alvaro.

Los ya señores de Sampedro-Bosch, salieron de viaje, por distintas capitales de la península y Baleares, para regresar a Madrid, donde fijarán su residencia. Los numerosos invitados fueron obsequiados con un almuerzo en la Real Sociedad de Tenis.

# Cartelera

TEATRO PRINCIPAL
Hoy éxito inconmensurable del superfilme
«LA CUADRILLA DE LOS 11»
Una película de bandera, que le causará impresión y volverá a ver

TEATRO CINE ORTEGA
7'45. Mayores. «Sólo Dios lo sabe».

CINE PROYECCIONES
3'30. Mayores. «Senderos de violencia», y «Llévame contigo».

CINE CASTILLA
3'30. Mayores. «Tú y mis hijos», y «Juventud a la intemperie».

GRAN VIA
3'30. Tolerada. «Tres valientes camaradas», y «Esclavas de Cartago».

CINE OTERO
«Cazador de forajidos» y «Chacales del mar». Toleradas.

CINE REY DON SANCHO
5, 7'45 y 10'45
GRANDIOSO EXITO
VIAJE AL CENTRO DE LA TIERRA
Fantástica, audaz, misteriosa
Extraordinario reparto
(Autorizada menores)

CALIFICACION MORAL:

«La cuadrilla de los 11» (3R); «Sólo Dios lo sabe», (3); «Senderos de violencia», (3); «Llévame contigo», (3); «Tú y mis hijos», (3); «Juventud a la intemperie», (3R); «Tres valientes camaradas», (2); «Esclavas de Cartago», (2); «Cazador de forajidos», (2); «Chacales del mar», (3); «Viaje al centro de la Tierra», (1).

**Los números que figuran entre paréntesis al final de cada obra, expresan la calificación moral dada por la «Oficina de Espectáculos» dependiente de la Comisión Episcopal de Ortodoxia y Moralidad: 1: Todos incluso niños.—2: Jóvenes.—3: Mayores. —3-R: Mayores con reparo.—4: Gravemente peligrosa.—5: Sin calificar.**

## LETRAS DE LUTO

A los 68 años de edad, y tras recibir los Santos Sacramentos, ha entregado su alma a Dios en San Cebrián de Campos, don Emeterio Pastor Amor. El finado por su laboriosidad, trato abierto y hombría de bien, mereció generales aprecios.

Expresamos nuestro pésame a su apenada hermana doña Gliceria Pastor; sobrinos, primos y demás familia.

✝

EL SEÑOR

**D. Manuel Manrique Izquierdo**

(Empleado de la Fábrica Nacional Santa Bárbara)
falleció en Palencia
el día 15 de octubre de 1961
A los 59 años de edad
Después de recibir los S. S.
D. E. P.

Su desconsolada esposa Felisa de Cea Manchado; sobrina ahijada Eugenia de Cea Franganillo; hermanos políticos Silvina y Buenaventura de Cea Manchado y Antonina Franganillo; sobrinos, primos, tíos y demás familia,

Suplican una oración por el descanso de su alma.

Funeral: Martes, día 17, a las nueve de la mañana y a continuación la misa de familia.
Iglesia parroquial: San Lázaro.
Casa mortuoria: Estrada, número 1, primero.

Finisterre, S. A. Cía de Seguros
Pompas fúnebres: Ntra. Sra. de la Calle

CONCESIONARIOS
La más importante fábrica de productos agrícolas y ganaderos, necesita colaboradores locales y regionales. Imprescindible con excelentes referencias.
Ofertas por escrito a Publicitas.—Apartado 80.—VALLADOLID
(Ref. 5727)

# Cuatro Cantones

## Clases de adultos en la capital

Ya han comenzado las clases de adultos en la capital.

Todas las noches, desde las ocho hasta las nueve y media, en las Escuelas graduadas de «Alonso Berruguete», en los Jardinillos, de la Estación, se están llevando a cabo estas enseñanzas.

Es un nuevo capítulo palentino en la campaña contra el analfabetismo.

No cabe duda que en Palencia esto del analfabetismo no supone problema, ya que es muy reducido el número de analfabetos existentes, no solo en la capital, sino asimismo en toda la provincia. Precisamente —ya lo hemos dicho en otras ocasiones— fué ésta la razón que el año pasado se esgrimió por los Organismos superiores para privar a nuestra provincia de estas interesantes enseñanzas para adultos.

De todas formas hay en la capital y provincia una buena cuenta de semianalfabetos, los cuales en las enseñanzas de las Clases nocturnas de Adultos podrán ir aumentando su elemental cultura, con lo cual el nivel cultural popular palentino irá en aumento, día tras día.

En la capital ya han comenzado estas Clases de adultos.

Cuando finalice el actual mes, estarán funcionando también tales enseñanzas en el resto de Escuelas de la provincia, hasta el redondo número de cien Clases, entre escuelas masculinas y escuelas femeninas.

Y como también la mujer necesita ir aumentando su inicial cultura, o ser redimida caso de ser analfabeta, he aquí que también para las mujeres hay en Palencia Clases de adultas. El grupo escolar del «Divino Maestro» tiene, por este año, a su cargo tal cometido.

Un interesante capítulo de la cultura popular palentina, que este año no queda inédita.

## En la Escuela de Maestría

Y ya que hasta la luz hemos sacado el tema docente, vamos a seguir con él, si bien en una interesante variante hacia la formación profesional.

Es que precisamente este lunes quedan inauguradas las clases nocturnas para dependientes de comercio, e hijos de dependientes, comerciantes, etc., en la Escuela de Maestría Industrial.

Estas enseñanzas —eminentemente mercantiles— ya vinieron funcionando el pasado año, y el resultado fué magnífico.

Son unas clases que se ofrecen en las horas nocturnas, cuando el comercio ha cerrado, precisamente para hacerlas compatibles con el cumplimiento del deber profesional.

Una feliz iniciativa de la Cámara de Comercio e Industria, de Palencia, que se hizo realidad ya en el curso 1960-61.

Ahora, con el peso de la experiencia de las Clases del año pasado, es de esperar que los frutos sean todavía más interesantes y fecundos.

He aquí una inquietud de la Cámara de Comercio e Industria de Palencia. Un tremendo beneficio para la gran familia mercantil palentina.

Y al llegar estas fechas, amigos, en que de nuevo se abren estas Clases, queremos traer el comentario hasta estas columnas, dejando en ellas el mejor deseo para estas enseñanzas que vienen a reportar un incuestionable beneficio para la clase comercial palentina.

## La incógnita de Marcos de Celis

El cronista, quizás un poco ahito de humos de cafés y tertuliar, se da también sus paseos por el Monte. El Monte de Palencia es toda una poesía en este dorado otoño. Témperatura ideal, aire limpio y, abajo, Palencia abierta y limpia como una ciudad castellana.

Y allí, bajo el claro aire castellano, una figura. Un matador de recias encinas, en el paisaje castellano, una figura. Un matador de toros palentino. Marcos de Celis. Trepando y subiendo por cuestas, en silenciosa labor, parece ponerse en buena forma física.

Marcos de Cedis, cara a la tierra que lo vió nacer, frente a la llanura castellana, «hace piernas», se entrena.

¿Por qué no torea el diestro palentino?

No ha sido muy brillante su temporada, ya pasada. Pero cuando el corazón manda, se come uno los codos y se desparrama el corazón frente a ese cielo de Castilla, para un día, la próxima temporada, Marcos de Celis, torero de Palencia, por Palencia y para Palencia, sea una figura. Una auténtica figura como él se merece.

Es una incógnita que el periodista resuelve. Desvela. Rasga el misterio que a todos intrigaba. Marcos volverá a los ruedos con la fuerza de un torero. Un gran torero como es él. Y así, desde los oteros de Castilla, quizás un día podamos decir: Bajo esos árboles, Marcos, solo, rumiando sus apetencias de triunfo, volvió a ser lo que había sido: Marcos de Celis.

Banco Español de Crédito
Domicilio Social: Alcalá, 14. MADRID
Capital desembolsado y reservas: 2.594.469.816'97
500 Dependencias en España y Africa

SUCURSAL EN PALENCIA:
Don Sancho, núm. 10. (Frente a la Diputación)

Atiende especialmente a los AGRICULTORES, pagando LIBRE DE GASTOS, los contratos negociables del
SERVICIO NACIONAL DEL TRIGO

LIBRETAS DE AHORRO

Sucursales en la Provincia: Aguilar de Campoo, Saldaña y Villada

Aprobado por la Dirección General de Banca y Bolsa, el 19 de julio de 1961, con el número 3665

# Rincón ameno

**SI ESTA LOCO**

Dando muestras de hallarse muy inquieto, un señor penetra en la comisaría.

—¿Ha venido aquí un loco hace poco tiempo? —pregunta.

—¿Un loco? No creo. Haga el favor de describir a la persona de que se trate.

Es moreno, pequeño, de poco más de un metro y medio de estatura y pesará unos ciento diez kilos.

—¿Es posible? ¿Tanto peso, siendo tan pequeño?

—¿Por qué no? ¿No le digo que está loco?

**NO HAY RAZON**

Una señora entra en una pastelería a quejarse de que los pasteles que se sirvieron para una fiesta que dió el día anterior en su casa no eran frescos.

—Es imposible. Los escogía yo mismo —dice el pastelero.

—No digo que no; pero no eran tan buenos como de costumbre, ni mucho menos.

Señora, sepa usted que estoy haciendo pasteles desde antes de que usted naciera.

—Lo creo; pero esa no es una razón para enviármelos a casa.

**DEFINICION**

Educación es eso que permite a dos personas perder el tiempo tratando mutuamente de cederse el paso ante cualquier entrada, mientras otra tercera masculla cosas gordísimas porque no la dejan pasar.

**ADIVINANZA**

Mi primera es un signo del zodíaco; mi segunda demuestra que falto a la verdad; y mi todo es un documento que sirve para cobrar.

Solución a la Adivinanza de nuestro número anterior:
ECONOMIA

CRUCIGRAMA
Número 635:

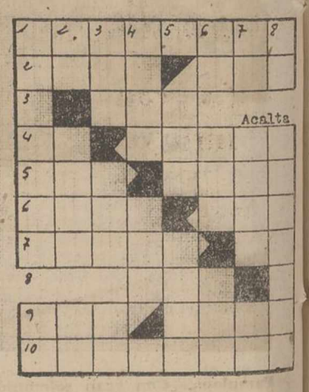


Horizontales: 1: Ocupación o posesión de una cosa. 2: Palo de la baraja. La de Bilbao es famosa. 3: Condimento. 4: Símbolo del cobalto. Villa de Gran Canaria. 5: Pecado. Embarcación. 6: Pieza del ajedrez. Plural de vocal. 7: Nombre de mujer. Vocal repetida. 8: Metal. 9: Saludo entre los antiguos romanos. Prefijo. 10: Rosario de Nuestra Señora.

Verticales: 1: Meosa de los velones. Cara del dado. 2: Desinencia verbal. Hablad con Dios. Anda. 3: Forma del pronombre. Quise. Artículo. 4: (al revés) Regule. Guacamayo mejicano. 5: Precepto. Promovi una disputa. 6: Símbolo del cromo. En Marruecos: pastor. Percibir. 7: Dos. Avizora. Símbolo del litio. 8: Vocal repetida. Vicio o mala costumbre.

Sol. al Crucigrama número 634:

Horizontales: 1: Villania. 2: Iseo. Ala. 3: Eme. 4: Al. Ansar. 5: Ron. Euro. 6: oniP. Ros 7: Zafar Sa. 8: roT. 9: Amé. Besé. 10: Selteros.

Verticales: 1: Vinaroz. As. 2: iS. Loma. Mo. 3: Les. niF. El. 4: Lima Par. 5: Ene. Robé. 6: Na Sur. Ter. 7: IL: Ares. Se. 8: AA. Rosales.

MONTAJES ELECTRICOS
SUHECA, S.L.
• ALUMBRADO PUBLICO
• ALUMBRADO INDUSTRIAL
• CASETAS DE TRANSFORMACION
• INSTALACIONES DOMICILIARIAS

✝

EL SEÑOR

# Don Vicente Rodríguez Diago

## Falleció en Palencia el día 15 de Octubre de 1961

A los 61 años de edad

Después de recibir los Santos Sacramentos

D. E. P.

Su desconsolada esposa doña Felisa Barcenilla Peral; hijos Josefina, Luis y María Teresa Rodríguez Barcenilla; hijos políticos Zacarías Prieto Gutiérrez y María del Carmen Cerada Mena; hermanas Teodora, Guadalupe, Asela y Amelia; hermanos políticos; nietos, sobrinos, primos y demás familia,

**Suplican una oración por el eterno descanso de su alma.**

Funerales: Martes, día 17, a las nueve y media y acto seguido la Misa de familia.
Iglesia parroquial: Ntra. Sra. de la Calle.
Casa mortuoria: Queipo de Llano, 13.

El duelo se despide definitivamente en la iglesia.

M.C.D.2022

# Otra derrota del At. de Bilbao en San Mamés

# Deportes

Suplemento deportivo de DIARIO-DIA. Jornada del domingo día 15 de Octubre de 1961

## Emoción a raudales en el Sánchez Pizjuán

### En los dos minutos finales el Sevilla resolvió el partido con 2 goles de Mateos

SEVILLA, 3; ESPAÑOL, 1

Sevilla, 15.—Alineaciones

Sevilla: Manolín; Juan Manuel, Campanal, Luque; Antoniet, Achúcarro; Agüero, Mateos, Idígoras, Diéguez y Areta III.

Español: Piris; Muñoz, Bertolí, Dauder; Gordejuela, Sastre; Carranza, Campos, Indio, Rial y Czibor.

Arbitró Castiñeira, que estuvo desacertado en su labor.

El encuentro ha revestido gran emoción dado lo incierto del resultado y el casi continuo dominio sevillista, pese al cual los propietarios del Sánchez Pizjuán no pudieron coger el fruto de su esfuerzo hasta los minutos finales. Dentro de esta tónica de dominio local, ésta fue más acentuada en la primera parte. A los diez minutos Idígoras recibe un pase excelente, pero tira alto en la misma boca del gol. La presión y el dominio sevillista son tales que a los 16' iban tirados ya seis saques de esquina contra los catalanes. A los 18', el delantero centro sevillano recibe un pase adelantado y dispara, pero estrella el balón contra el poste. A los 24', Diéguez ejecuta un golpe franco muy lejos de la puerta echando muy bien Piris fuera el tremendo cañonazo. Cinco minutos más tarde, un tiro lanzado de lejos por Juan Manuel da en el larguero y a los 40', hay una excelente internada de Achúcarro que despeja Piris en situación muy apurada.

En la segunda mitad se registra un nuevo fallo de Idígoras y poco más tarde, un tiro de Achúcarro salió a muy poca distancia del marco. Dominado el Español, a los diez minutos despeja y escapa Carranza y le disputa el balón Campanal, pero aquél consigue deshacerse de la defensa y remata cruzado penetrando el balón en la puerta después de chocar contra la base del poste. Después de unos minutos de postración, el Sevilla se rehace. Se registra un gran tiro de Diéguez que el guardameta echa fuera en espectacular estirada. El saque de esquina lanzado por Agüero dió lugar a un tiro de Campanal sin que Piris pudiera impedir el tanto del empate, pese a tocar el balón con las manos. Esta jugada se sucedió a los 20'. Seguidamente el Español inicia su ataque y Manolín se ve muy apurado para despejar un magnífico tiro cruzado de Sastre. Reacciona el Sevilla y ejerce fuerte presión sobre el marco contrario, ante el cual se producen varios barullos, blocando Piris a los 30' un cabezazo de Idígoras muy bien dirigido. Aumenta el nervosismo y a los 36' está a punto de marcar Czibor en una internada solitaria. Cuando ya parecía perdida toda esperanza por parte de la afición sevillista, a los 43', Mateos recoge un pase de la defensa y consigue el segundo tanto. El Sevilla marca seguidamente el tercero por medio del mismo jugador a pase de Agüero. Un cuarto de hora antes de terminar se lesiona Gordejuela para no reaparecer. Han destacado, por el Sevilla, Campanal, Achúcarro y Agüero. Por el Español Piris, Bartolí, Sastre e Indio.—Alfil.

## Pese a haber dominado la mayor parte del encuentro, perdió el Valencia en Tenerife

### La gran actuación del portero tinerfeño influyó decisivamente en el resultado

TENERIFE, 2; VALENCIA, 1

Santa Cruz de Tenerife, 15.—Alineaciones:

Tenerife: Nito; Colo, Correa, Alvaro; Villar, Borreda; Paquillo, Santos, José Juan, Padrón y Beitia.

Valencia: Goyo; Piquer, Sócrates, Mestres; Sendra, Egea; Héctor Núñez, Recamán, Waldo, Rivelles y Ficha.

Arbitraje correctísimo del colegiado vizcaíno Gardeazábal, que por otra parte encontró facilidades por la corrección con que se emplearon ambos equipos. Pese a salir derrotado el Valencia, ha realizado un extraordinario encuentro a base de mucha velocidad, amplio dominio y control de balón, practicando sus componentes un fútbol de gran calidad técnica. El Tenerife por su parte defendióse con mucho coraje, obteniendo el triunfo merced a la inconmensurable labor del meta Nito y el formidable partido hecho por Correa y Colo, y dominar por completo la zona defensiva del equipo tinerfeño.

La primera fase se caracterizó por un constante dominio del Valencia que se impuso sin muchas dificultades por la mayor rapidez de su línea delantera que mantuvo en continuo agobio a la portería defendida por Nito. Excepto los cinco primeros minutos en que el Tenerife efectuó algunos avances con cierta peligrosidad, el Valencia fue el dueño absoluto del terreno hasta el final de este tiempo. A los 15 minutos en una falta indirecta contra el equipo isleño, Waldo envía el esférico contra la red de potente tiro, pero la jugada fue justamente anulada por el árbitro. Dos minutos después, Recamán batió al meta tinerfeño de un imparable testarazo, obteniendo el único gol para su equipo. A los once del segundo tiempo, Paquillo consigue el tanto del empate. A raíz de este gol, el Valencia baja su anterior tren de juego y a los 22' en una excelente combinación Santos-Villar, el balón llega a poder de José Juan que de tiro cruzado bate a Goyo. Pasa a dominar nuevamente el Valencia y en este último período de mando valencianista, Nito fue factor decisivo en la defensa del Tenerife, realizando espectaculares paradas a tiros peligrosos de Recamán y Waldo que destacaron por parte del Valencia, así como Rivelles. Por el Tenerife Nito, Correa, Colo y Paquillo fueron los más destacados.—Alfil.

LA CASA ZAID

Invita a su distinguida clientela a la exposición de equipos y lencería fina que tendrá lugar en el Hotel Central, los días 15, 16 y 17 del actual

## Apurada victoria del Real Madrid

### Hasta los doce minutos de la segunda parte no se inauguró el marcador

R. MADRID, 2; R. ZARAGOZA, 1

Madrid, 15.—Alineaciones:

Zaragoza: Yarza; Cortizo, Pepín, Reija; Isasi, José Luis; Miguel, Marcelino, Murillo, Duca y Seminario

Madrid: Araquistáin; Isidro, Santamaría, Miera; F. Ruiz, Pachín; Tejada, Del Sol, Di Stéfano, Puskas y Gento.

Arbitró, bien, el colegiado señor Zariquiegui. Oyó protestas del público en varias ocasiones.

Un excelente partido el que han proporcionado a los 80.000 espectadores los equipos madridista y zaragozano. Con un Yarza espléndido bajo los palos, parando todo cuanto le iba al marco —no fue culpable de ninguno de los dos goles—, una estupenda y ordenada defensa, tan eficiente como correcta, reforzada por los medios, muy bullidores, y una delantera con Seminario como ordenador, aunque hoy no se ha mostrado goleadora pero sí peligrosa en el ataque, el Zaragoza ha puesto 90 minutos de resistencia al Real Madrid, obligándole a jugar a fondo y a defenderse en muchos momentos del encuentro. El dominio ha sido generalmente del Real Madrid, que ha tirado mucho a puerta. La zaga ha batallado con serenidad cuando ha sido necesario. En suma: Un bonito partido, disputado y emocionante, con fases de gran juego del conjunto madridista.

Durante el primer tiempo no hubo goles. Yarza se multiplicó y los avances madridistas quedaron sólo en una persistente iniciativa que se estrellaba en la elástica defensa zaragozana. La primera pita a Zariquiegui fue con ocasión de un empujón de Cortizos a Puskas, dentro del área, que el colegiado no estimó punible. A los 30 minutos, Marcelino se resintió de lesión anterior pasando a extremo. Duca y Miguel trabajan bien en el centro del terreno, en misión de enlace entre la defensa y la vanguardia y el cero a cero se mantiene.

En la segunda mitad, persiste esta tónica hasta que en el minuto doce, en jugada por el ala izquierda del ataque madridista. Del Sol centra al parecer cuando la pelota había sobrepasado la línea y Di Stéfano aprovecha para inaugurar el marcador. Juega con más tranquilidad el equipo local, pero el Zaragoza no se entrega y Miguel, Seminario y Murillo obligan a intervenir a Araquistáin en jugadas de gran peligro. A los 21 minutos, una falta de Pepín a Puskas en el borde del área zaragozana, es lanzada por Di Stéfano; el balón rebota en la barrera de jugadores maños y es el propio Di Stéfano quien lo recoge para de nuevo tiro a media altura para batir a Yarza por segunda vez. Duca, a los 36 minutos, adelanta el balón hacia el centro de su línea obligando a salir a Araquistáin a quien Murillo le arrebata el balón para pasarlo otra vez hacia Duca que consigue el tanto zaragozano a puerta descubierta.

Con Yarza, se ha destacado en el Zaragoza, Reija, Isasi, Miguel y Duca. Y por el Madrid, Araquistáin, Miera, los dos medios volantes, Del Sol, Di Stéfano y Gento.—Alfil.

## SE MOJO LA "POLVORA" DEL ELCHE

### Que tuvo que ceder los dos puntos al Atlético Madrileño

ELCHE, 1; AT. DE MADRID, 2

Elche, 15.—Alineaciones:

Atlético de Madrid.—Madinabeitya; Rivilla, Griffa, Calleja; Ramiro, Callejo; Ribes, Adelardo, Medina, Peiró y Collar.

Elche.—Navarro; Chancho, Iborra, Quirant; Peporro, Rodri; Cardona, Re, Romero, Gargallo y Pahuet.

Arbitró, muy mal, Ruiz Casasola.

Gran entrada en Altabix. Empezó dominando el conjunto madrileño aunque carente de peligrosidad. Los dos conjuntos buscan con afán el gol por lo que el encuentro se caracteriza por el buen juego y gran rapidez. A los 26 minutos un remate de Re entraba en el marco pero Callejo en supremo esfuerzo consiguió sacarlo de la misma raya. A los 29 minutos Rodri tira desde lejos y Madinabeitya lo detiene pero cae dentro de la puerta con el balón. Es el tanto local y a los 34 minutos, en pleno dominio del Elche, Romero tira con el portero batido y sale fuera. Domina ahora el Elche hasta el final del tiempo.

A los tres minutos del segundo, Griffa recorre todo el campo. Cuando se hallaba en el área es zancadilleado. El directo sobre puerta lo despeja la barrera de jugadores. A los 11 minutos Medina centra y Peiró se anticipa a Navarro enviando el balón a la red. A raíz de este gol, baja la calidad de juego del Elche y brilla más la del Atlético. A los 30 minutos, Medina, llevando el balón, cae por entrada de Chancho, precisamente en el vértice derecho del área de penalty. El jugador atlético se disponía a chutar sobre el marco porque no hubo intención agresiva por parte de Chancho. No obstante el señor Ruiz Casasola, con su parcial actuación de esta tarde, decreta penalty. Sacado por Ramiro, se convierte en el segundo tanto atlético. El público ha protestado reiteradamente las decisiones del señor Ruiz Casasola. Por el Atlético, que tiene idéntico tono de gran equipo que en anteriores ocasiones, gustaron Ramiro, Peiró, Collar y como conjunto su facilidad de llegar al marco y descolocarse, así como su rapidez. Por el Elche, bien Navarro en la puerta; la zaga discreta, sobresaliendo Rodri en la media y en la vanguardia Cardona y Re.—Alfil.

COMENTARIOS AL DECRETO DE 6 DE SEPTIEMBRE 1961 SOBRE AUMENTO DE RENTAS EN VIVIENDAS Y LOCALES DE NEGOCIO, *por A. Santos Pastor*

Ejemplar 15 pesetas. Pedidos en todas las Librerías y a Talleres Gráficos Ceres. San José, 9. — VALLADOLID

Lea todas las semanas el Suplemento Agrícola DIARIO-DIA

## Goleada en Santander

### Falló el cerrojo mallorquín pese a la deficiente actuación de la delantera local

SANTANDER, 4; MALLORCA, 0

Santander, 15.—Alineaciones:

Real Santander. — Berasaluce; Payás, Santamaría, Lerma; Ramos, Escolá; Suco, Cebrián, Fretes, Parodi y Yuso.

Mallorca.—Zamora; Arqué, Bolao, Boixet; Pardo, Davoine; Currucale, Forteza, Haro, Quirro y Lorén.

Arbitró, muy bien, Bañón.

En un partido carente en absoluto de calidad y emoción, el Real Santander ha ganado a un Mallorca endeble, pese a su decidido cerrojo. Ha sido suficiente la clase y el empuje de su medio volante Escolá, el mejor hombre sobre el terreno, para que el equipo local haya dominado de forma abrumadora aunque escasamente eficaz por el continuo desacierto de sus delanteros. A los 16 minutos, Cebrián, solo ante la puerta, pierde incomprensiblemente una clara oportunidad de marcar. El dominio local es abrumador limitándose el Mallorca a amontonar hombres en su área. A los 28 minutos ejecuta una falta Parodi y Cebrián, a dos pasos de la puerta, pierde otra clara ocasión de marcar. Los locales obtienen su primer tanto a los 37 minutos, cuando Escolá cede magníficamente a Cebrián que remata raso a la red.

La segunda parte es de idénticas características, persistiendo el dominio absoluto de los locales y la defensa masiva de los forasteros. A los 12 minutos un lío ante el marco del Mallorca, es perdido por Fretes que falla inexplicablemente el remate. El juego es insulso, lento, sin brillantez alguna, cundiendo el aburrimiento en los graderíos. A los 26 minutos Parodi ejecuta un córner. Despeja mal el portero y Suco logra el segundo tanto local. Un minuto después en jugada personal de Fretes, que centra, remata muy bien Parodi y detiene con apuros Zamora. A los 35 minutos, al disputar una pelota a Santamaría, se lesiona Currucale, que es retirado del campo en camilla para reaparecer seis minutos después con la cabeza vendada. A los 40 minutos ejecuta Ramos una falta y el rebote del balón en la defensa lo envía Fretes a la red. Es el tercer tanto local. En pleno acoso de los santanderinos, a los 42 minutos, Parodi recibe un balón de Fretes y lo incrusta en la red de tiro raso consiguiendo el cuarto gol. Por los locales se ejecutaron diez saques de esquina y cabe destacar a Escolá, Payás y Lerma. Los forasteros con cinco córners favorables han tenido sus mejores hombres en Zamora y en los medios volantes.—Alfil.

## El triunfo asturiano, que ha sido merecido, coloca a los "leones" en delicada situación

A. DE BILBAO, 0; R. OVIEDO, 1

Bilbao, 15.—Alineaciones:

At. de Bilbao: Carmelo; Echevarría, Etura, Rentería; Mauri, Iturriaga; Quintela, Aguirre, Uribe, Marcaida y Latau.

Oviedo: Caldentey; Toni, Alvarez, Marigil; Iguarán, Paquito; Moncho, José Luis, Sánche Lage, Alcorta y José María.

Arbitró discretamente Morillas que hacía su presentación en este campo.

El Atlético ha tenido una actuación de verdadero desastre, pésima del principio al fin, hasta el punto de que no se recuerda otra más catastrófica. Unicamente pueden salvarse Echevarría y Carmelo en una tarde colosal este último. Todos los demás pésimos. El Atlético ha evidenciado ante sus miles de seguidores, desconsolados, un desorden total en sus líneas, un desconcierto inaudito que ha crispado los nervios de los aficionados que le dedicó grandes broncas y abundantes pitos.

En la primera parte no puede citarse destacable ni una sola jugada atlética. En la segunda jugó muchísimo peor aún, mientras el Oviedo sin nada destacable y sin el menor esfuerzo ha conseguido la victoria muy merecida a los 41' de la primera parte. Hay una internada de José Luis y Carmelo sale a la desesperada. Chocan violentamente, José Luis se levanta rápido y empuja el balón a las mallas.

Todo el segundo tiempo ha sido de mayor presión visitante. Menudearon los tiros a puerta por lo que Carmelo ha tenido que multiplicarse y lanzarse a los pies de los delanteros asturianos en varias ocasiones. Uno de los más destacados incidentes en este segundo tiempo se produjo a los 34'. Rentería agarró a Moncho en la línea divisoria del área y el árbitro decretó penalty y la bronca del público a los jugadores fue apoteósica. Parece que anteriormente se produjo un fuera de juego y sea lo que fuere, después de haber concedido el Sr. Morillas el penalty, consultó con su juez de línea y anuló esta falta sustituyéndola por golpe indirecto.

Merecido triunfo asturiano y bronca clamorosa al final del juego al entrenador y jugadores bilbaínos que se afianzan en el último puesto de la clasificación con siete puntos negativos.—Alfil.

## Empate en Atocha

### Real Sociedad y Osasuna jugaron un buen partido

R. SOCIEDAD, 1; OSASUNA, 1

San Sebastián, 15. — Alineaciones:

Real Sociedad. — Goicoechea; Irulegui, Egusquiza, Gabiola; Lasa, Juanín; Cacho, Rivera, Simonssons, Vila y Larrauri.

Osasuna.—Guerrica; Miche, Salvador, Roca; Zoco, Carlos, Serena, Hormaeche, Maxi, Fusé y Ribada.

Arbitró el señor Simó Fiol, bien.

Buen partido el jugado entre el Osasuna y la Real Sociedad que ha terminado con empate a un tanto aunque los dos equipos tuvieron oportunidades sobradas para alcanzar mayor número de goles. Pero la buena actuación de los guardametas y otras veces los defensas colocados bajo los palos alejaron las situaciones difíciles. Es la Real la que crea la primera situación de peligro al pasar Simonssons a Cacho y detener bien el guardameta navarro el disparo de aquél. A los 19 minutos es Goicoechea quien se luce en una gran parada a tiro de Ribada cuando se hallaba en inmejorable posición para marcar. A los 22 minutos consigue el Osasuna su gol. Domina la Real y despeja la defensa. Zoco pasa a Serena y éste remata raso y fuerte junto a un palo. El Osasuna se crece y domina unos instantes. Goicoechea hace una buena parada a tiro de Fusté. Poco después es Larrauri quien centra magníficamente a Simonssons, éste se anticipa en un remate de cabeza a gol pero pa pelota es despejada bajo los postes por un defensa. A los 43 minutos Cacho saca un córner. Despeja en corto el portero y Lasa recoge de un gran disparo, consiguiendo así el gol del empate. Zoco, lesionado, pasa a ocupar el puesto de interior.

El segundo tiempo comienza con dominio de la Real, pero pronto Zoco se hace dueño del centro del campo y empuja a sus delanteros e incluso remata a gol en alguna que otra ocasión. En este segundo período se produjeron jugadas de gran peligro para ambas porterías que fueron despejadas, en última instancia, por guardametas y defensas. Cacho fué objeto de una falta dentro del área y cuando todo el mundo creía que el árbitro señalaría penalty ordenó que siguiera la jugada. Serena, en los últimos minutos, cuando se hallaba muy bien colocado tira mal y fuera. Con repetidos ataques a una y otra puerta se llega al final del encuentro.

Zoco, Fusté, Ribada y Salvador fueron en el Osasuna los mejores elementos.

Por la Real Sociedad, Irulegui, Goicoechea, Rivera y Larrauri fueron los mejores, aunque los demás no desentonaron. Simonssons hizo otro mal partido.—Alfil.

## Reaparición de Guillermo Timoner en el Palacio de los Deportes de Madrid

### Le fué entregado el trofeo al mejor ciclista español en 1960

Madrid, 14. — Ocho mil personas han presenciado esta noche la reaparición del campeón mundial de ciclismo, Guillermo Timoner, en el mismo escenario del Palacio de Deportes en que, hace diez meses, sufrió el grave accidente del que se ha recuperado merced a su gran afición a su profesión ciclista. En el intermedio de la reunión y entre una gran ovación del público, Guillermo Timoner ha recibido el trofeo al mejor ciclista español en 1960, que le fué entregado por el delegado nacional de Educación Física y Deportes, Sr. Elola Olaso.

Guillermo Timoner, que formaba pareja con su hermano Antonio, ha competido con el belga De Paepe y con el francés Raynal. Ha mostrado excelente forma, ganando la primera serie de la prueba, sobre 15 kilómetros, pero la natural falta de fondo, por lo que en las dos mangas siguientes su rendimiento no ha sido tan brillante, aunque sí efectivo. La segunda serie de la prueba con 20 kilómetros de recorrido, la ha ganado el belga De Paepe, así como la tercera, de 30 kilómetros, por lo que se declaró vencedor absoluto de esta carrera ciclista tras moto, que tuvo la siguiente clasificación definitiva:

1, De Paepe.
2 y 3, Guillermo y Antonio Timoner
4, Raynal (Francia).

Se disputó también un match ómnium entre equipos de Castilla y Norte de España, en el que vencieron los castellanos por tres victorias a dos, en las cinco carreras disputadas.

Venció Roberto Morales (Norte) a Amalio Hortelano (Castilla), en la carrera de velocidad; Luis Peñalver y Juan Hortelano (Castilla) a José Luis Talamillo y Juan José Sagarduy (Norte), en persecución; Luis Peñalver ganó las pruebas de eliminación e individual, por lo que el triunfo de los norteños en los dos kilómetros con salida lanzada no pudo superar la ventaja que Peñalver dió al equipo catellano en su brillante actuación.—Alfil.

## Fútbol internacional

### Fechas para los partidos Barcelona--Dynamo de la Copa de Ferias

**PAIS DE GALES EMPATA A UN GOL CON INGLATERRA**

Cardiff, 15.—País de Gales e Inglaterra han empatado a un tanto en el partido internacional de fútbol jugado esta tarde.—Alfil.

**DOS TANTOS EN LOS ULTIMOS CUATRO MINUTOS DE JUEGO**

Tel Aviv, 15.—Dos tantos, marcados en los últimos cuatro minutos de juego, le han valido a Italia una victoria de cuatro a dos contra Israel, después de ir perdiendo cerodos en el primer tiempo, en el partido correspondiente a la eliminatoria preliminar entre ambos para el Campeonato Mundial. El partido se jugó en el estadio Ramatgan.—Alfil.

**LAS FECHAS PARA LOS PARTIDOS BARCELONA-DYNAMO**

Barcelona, 15.—El C. F. Barcelona ha propuesto al Dynamo, de Agram, las fechas de 13 y 20 de diciembre para disputar los partidos de la eliminatoria correspondiente al primer encuentro en Barcelona y el segundo en Agram.

En principio, el Dynamo ha aceptado las fechas indicadas del 13 y 20 de diciembre próximos.—Alfil.

## Resultados del domingo en TERCERA DIVISION

Madrid, 15.—Resultados de los encuentros de fútbol jugados en Tercera División:

*Grupo Primero*

Fabril, 0; Corujo, 1. Couto, 1; Ferrol, 3. Arosa, 1; Turista, 2. Marín, 1; Zeltia, 1. Santiago, 2; Choco, 1. Lugo, 2; Alondras, 0. Gran Peña, 0; Vivero, 0. Arsenal, 1; Lemos.

*Grupo Segundo*

San Martín, 4; Candas, 1. Siero, 0; Langreo, 1. S. Aller, 4; Llaranes, 0. Caudal, 1; Turón, 1. Entrego 4; Arnao, 1. Avilés, 5; Calzada, 1. Luarca, 1; Lenense, 1. Titánico, 0; Pelayo, 2.

*Grupo Tercero*

Guecho, 4; Guarnizo, 1. Santurce, 1; Baracaldo, 1. Cultural, 1; Arenas, 2. Larramendi, 2; Deusto, 1. Santoña, 2; Laredo, 1. Izarra, 4; Rayo, 5. Erandio, 2; Torrelavega, 0. Sestao, 1; Galdácano, 0.

*Grupo Cuarto*

Mirandés, 1; Alfaro, 1. Iruña, 1; Logroñés, 3. Vergara, 2; Eibar, 2. Villafranca, 0; Beasaín, 4. Calahorra, 3; Euskalduna, 0. Recreación, 2; Elgoibar, 1. Tolosa, 0; R. Unión, 3. Vitoria, 2; Touring, 1.

*Grupo Quinto*

Tarazona, 4; Mequinenza, 1. Alcañiz, 1; Caspe, 0. Arenas, 1; Barbastro, 0. Delicias, 1; Numancia, 1. Ejea, 2; Juventud, 2. Sabiñánigo, 0; Amistad, 3; Huesca, 0; Calvo Sotelo, 0. Monzón, 0; Teruel, 0.

*Grupo Sexto*

Gerona, 4; Manlleu, 0. San Andrés, 0; Manresa, 0. Guixols, 4; Tarrasa, 2. Badalona, 3; Gramanet, 1. Granollers, 2; San Celoni, 1. Olot, 4; Artiguense, 3. Mataró, 2; Moncada, 1. Puigreig, 0; Figueras, 0.

*Grupo Séptimo*

Villanueva, 2; Sans, 6. Lérida, 3; Gimnástico, 1. Condal, 1; Igualada, 0. Júpiter, 1; Hospitalet, 1. Iberia, 2; San Martín, 1. Rapitense, 0; Europa, 2. Tortosa, 5; Balaguer, 0. Reus, 7; Gava, 2.

*Grupo Octavo*

Constancia, 3; Poblense, 0. Soledad, 6; Andranitx, 0. Ibiza, 4; Alarón, 0. Escolar, 3; Sallista, 1. Felanitx, 1; Manacor, 1. Descansa: el Pollensa.

*Grupo Noveno*

Acero, 2; Onda, 1. Cubleta, 2; Tabernes, 1. Portuarios, 2; Alcoyano, 4 (día 14). Olímpico, 4; Oliva, 0. Pego, 2; Alcira, 1. Gandía, 4; Canals, 2. Saguntino, 1; Onteniente, 1. Castellón, 3; Sueca, 2.

*Grupo Décimo*

Aguilas, 6; Crevillente, 3. Abarín, 3; Monóvar, 3. Novelda, 2; Orihuela, 0. Rayo, 0; Almoradí, 1. Alicante, 3; Imperial, 1. Almansa, 2; Cieza, 0. Callosa, 3; Madrigueras, 3. Eldense, 4; Lorca, 1.

*Grupo Undécimo*

Linense, 1; Algeciras, 1. Iliturgi, 0; Hispania, 1. Melilla, 2; Cordobés, 0. Antequera, 3; Peñarroya, 1. Veleño, 2; R. Granada, 0. Prieguense, 0; Malagueño, 1. Adra, 2; Alhaurino, 1. Ronda, 1; Linares, 1.

*Grupo Duodécimo*

Puerto Real, 1; Coria, 0. Victoria, 1; Kimber, 2. Riffien, 3; Jerez Dep., 1. Bollullos, 0; Río Tinto, 2. Valverdeña, 2; Sevilla At., 3. Jerez Ind., 3; La Palma, 0. Barbate, 2; Ayamonte, 0. Portuense, 2; Balón, 2.

*Grupo Décimocuarto*

Calvo Sotelo, 4; Don Benito, 1. Tomelloso, 3; Aranjuez, 3. Guadalajara, 1; Carabanchel, 1. Extremadura, 6; Boetticher, 0. Rayo, 0; Badajoz, 0. Getafe, 3; Alcalá, 1. Toledo, 1; Alcázar, 0. Madrileño, 0; Manchego, 1.—Alfil.

## EN UN BUEN PARTIDO EL BARCELONA GOLEA AL BETIS

### El equipo andaluz jugó el segundo tiempo con diez jugadores

BARCELONA, 6; BETIS, 1

Barcelona, 15.—Arbitró Asensi. Los equipos presentaron las siguientes alineaciones:

Betis.—Otero; Lasa, Kuzman, Areta; Montaner, Martín Esperanza; Yanko, Ansola, Pallarés, Senekowitz y Luis.

Barcelona. — Pesudo; Benítez, Rodri, Gracia; Segarra, Garay; Zaballa, Kocsis, Evaristo, Villaverde y Pereda.

El Barcelona encontró al fin la onda y realizó una eficaz labor ante el Betis, traducida en la serie de goles, pese a que su adversario, con fútbol brioso y entusiasta, se batió bien a la defensiva, con Martín Esperanza de cuarto defensa para marcar a Evaristo y Pallarés y Yanko en la media, en función de contención. El Barcelona por ello dominó territorialmente y a los cinco minutos Garay estrellaba en el poste un remate de cabeza. A los 10 minutos, Villaverde marca el primer gol en pase de Kocsis; a los 33 minutos Villaverde recoge un balón rebotado de la defensa y marca el segundo gol. Aparece el juego duro y caen lesionados Kocsis y Martín Esperanza. Este se retira para no reaparecer ya.

En el segundo tiempo, el Betis, con diez hombres y el Barcelona prácticamente también, pues Garay está que no puede moverse, los azulgranas se afianzan en el marcador al medio minuto con otro gol de Villaverde en remate de cabeza a falta sacada por Benítez. A los dos minutos, en jugada similar, el Betis consigue su único gol. Saca la falta Lasa y Ansola por bajo bate a Pesudo. El Barcelona juega ahora muy bien. A los 20 minutos avanza Kocsis, dispara, Otero repele el balón y Evaristo marca el cuarto gol. A los 28 minutos, en gran jugada de Evaristo y Kocsis, Evaristo consigue el quinto. A los 35 minutos, en pase adelantado de Rodri, Kocsis queda solo mientras los béticos reclaman un fuera de juego inexistente. Otero sale a atajar el avance y Kocsis marca el sexto. A los 39 minutos, Pallarés despeja un gran ocasión.

Buen partido del Barcelona con mención destacada de Pesudo, Gracia y Garay, hasta que se lesionó, y la tripleta central del ataque. En el Betis, mal Otero; Los mejores Lasa, Montaner, Senekowitz y Yanko.

Asensi arbitró con excesiva tolerancia en un partido muy duro y dejó sin sancionar una falta grave en cada área.—Alfil.

M.C.D.2022

# Grave accidente en el X Gran Premio Internacional de Motorismo en Zaragoza

## Resultó muerto un corredor y otro gravemente herido

Zaragoza, 15.—Un muerto y un herido grave han resultado al colisionar dos de los participantes en las carreras de motocicletas organizadas por el Moto Club de Aragón para disputar el X Gran Premio Internacional de Motorismo y el Campeonato de Europa de velomotores de 50 cc., con la participación de los mejores corredores de este deporte.

En la primera prueba internacional de 125 cc. consistente en 40 vueltas al circuito con un total de 62,400 kilómetros y en la que participaron 21 corredores y en una curva del circuito se produjo una colisión entre los corredores José Luis García, de Bilbao, e Ignacio Carrero. Trasladados a la clínica de San Juan, el primero falleció a los pocos minutos de su ingreso. El otro quedó hospitalizado. Sufre la fractura de una clavícula y diversas contusiones en la cabeza.

Resultó vencedor el italiano Francesco Villa, con Ducatti, que empleó 14 minutos, 41 segundos. Se clasificó en segundo lugar el suizo Luiggi Taveri, sobre Bultaco, y el tercero el español Francisco González, también sobre Bultaco. El promedio del vencedor fué de 89,02 kilómetros.

Campeonato de Europa de velomotores hasta 500 cc., 30 vueltas. Allcian, sobre Ducson, 35-34; segundo, Aurelio Torres, español, sobre Derby; y tercero, Manuel Dato, sobre Ducson. Promedio, 78,92 kilómetros.

Prueba internacional de 500 cc., 50 vueltas al circuito con un total de 78 kilómetros. Primero, el inglés Mice Hailwood, sobre M. V., 47-51; segundo, el también inglés P. R. Pawson, sobre Norton, y tercero, el suizo Dean Shorrell, Norton.

Prueba internacional con sidecar. 30 vueltas, 46,800 kilómetros. Primero, el alemán Mas Deubel, sobre B. M. V., en 30-15; segundo, el suizo Fritz Scheidegger, sobre B. M. V., y tercero el suizo Florián Mamathias, sobre B. M. V. Promedio, 92,68 kilómetros.—Alfil.

Sea elegante comprando en un buen comercio. Canadienses, gabardinas, prendas de invierno
CASA MARTIN
Mayor, 86. — Teléfono 3296
PALENCIA

# RESULTADOS Y CLASIFICACIONES

## PRIMERA DIVISION

**Resultados:**

| | |
|---|---|
| Real Madrid-Real Zaragoza | 2-1 |
| Elche-Atlético de Madrid | 1-2 |
| Barcelona-Betis | 6-1 |
| Sevilla-Español | 3-1 |
| Atlético de Bilbao-Real Oviedo | 0-1 |
| Santander-Mallorca | 4-0 |
| Real Sociedad-Osasuna | 1-1 |
| Tenerife-Valencia | 2-1 |

CON HOJAS Palmera
Ras, ras... ¡y ya está!

**Clasificación**

| | J. | G. | E. | P. | F. | C. | Pn. |
|---|---|---|---|---|---|---|---|
| 1.—Real Madrid | 8 | 8 | 0 | 0 | 17 | 3 | 16+8 |
| 2.—At. Madrid | 8 | 5 | 2 | 1 | 13 | 6 | 12+4 |
| 3.—Barcelona | 8 | 5 | 1 | 2 | 20 | 11 | 11+3 |
| 4.—Sevilla | 8 | 4 | 1 | 3 | 17 | 11 | 9+1 |
| 5.—Zaragoza | 8 | 4 | 1 | 3 | 24 | 18 | 9+1 |
| 6.—Betis | 8 | 4 | 1 | 3 | 10 | 12 | 9+1 |
| 7.—Valencia | 8 | 3 | 2 | 3 | 12 | 11 | 8+2 |
| 8.—Osasuna | 8 | 3 | 2 | 3 | 13 | 12 | 8 |
| 9.—Mallorca | 8 | 4 | 0 | 4 | 9 | 14 | 8+2 |
| 10.—Elche | 8 | 2 | 2 | 4 | 16 | 18 | 6—2 |
| 11.—Santander | 8 | 3 | 0 | 5 | 12 | 15 | 6—2 |
| 12.—Real Sociedad | 8 | 2 | 2 | 4 | 13 | 18 | 6—2 |
| 13.—Tenerife | 8 | 3 | 0 | 5 | 10 | 16 | 6—4 |
| 14.—Español | 8 | 2 | 2 | 4 | 14 | 22 | 6—2 |
| 15.—Oviedo | 8 | 2 | 1 | 5 | 3 | 12 | 5—3 |
| 16.—At. Bilbao | 8 | 1 | 1 | 6 | 13 | 17 | 3—7 |

Lambretta 150 li
4 velocidades
MOTOR CENTRAL

## SEGUNDA DIVISION

### GRUPO NORTE

**Resultados:**

| | |
|---|---|
| Valladolid-Deportivo Coruña | 4-0 |
| Basconia-Plus Ultra | 0-1 |
| Deportivo Alavés-Pontevedra | 1-0 |
| Sabadell-Celta | 3-2 |
| Baleares-Orense | 1-2 |
| Leonesa-Indauchu | 2-1 |
| Burgos-San Sebastián | 3-2 |
| Real Gijón-Salamanca | 1-0 |

**Clasificación**

| | J. | G. | E. | P. | F. | C. | Pn. |
|---|---|---|---|---|---|---|---|
| 1.—Valladolid | 8 | 6 | 1 | 1 | 25 | 5 | 13+3 |
| 2.—Pontevedra | 8 | 5 | 0 | 3 | 14 | 7 | 10+2 |
| 3.—Coruña | 8 | 4 | 2 | 2 | 18 | 12 | 10+2 |
| 4.—Sabadell | 8 | 5 | 0 | 3 | 18 | 14 | 10 |
| 5.—San Sebastián | 8 | 3 | 3 | 2 | 18 | 13 | 9+1 |
| 6.—Burgos | 8 | 4 | 1 | 3 | 12 | 13 | 9+1 |
| 7.—Baleares | 8 | 4 | 0 | 4 | 12 | 11 | 8—2 |
| 8.—Plus Ultra | 8 | 3 | 2 | 3 | 11 | 12 | 8+2 |
| 9.—Orense | 8 | 3 | 2 | 3 | 9 | 10 | 8 |
| 10.—Alavés | 8 | 4 | 0 | 4 | 9 | 12 | 8 |
| 11.—Gijón | 8 | 3 | 1 | 4 | 12 | 14 | 7—3 |
| 12.—Leonesa | 8 | 3 | 1 | 4 | 16 | 22 | 7—1 |
| 13.—Celta | 8 | 2 | 3 | 3 | 8 | 12 | 7+1 |
| 14.—Basconia | 8 | 3 | 1 | 4 | 10 | 18 | 7—1 |
| 15.—Salamanca | 8 | 2 | 1 | 5 | 14 | 22 | 5—1 |
| 16.—Indauchu | 8 | 1 | 0 | 7 | 8 | 17 | 2—4 |

### GRUPO SUR

**Resultados:**

| | |
|---|---|
| Real Murcia-Mestalla | 1-0 |
| Málaga-Hércules | 3-2 |
| Granada-San Fernando | 2-1 |
| Cádiz-Real Jaén | 2-1 |
| Córdoba-Ceuta | 3-2 |
| Huelva-Cartagena | 0-0 |
| Albacete-Villarrobledo | 1-0 |
| Levante-Las Palmas | 3-0 |

**Clasificación**

| | J. | G. | E. | P. | F. | C. | Pn. |
|---|---|---|---|---|---|---|---|
| 1.—Murcia | 8 | 6 | 1 | 1 | 16 | 6 | 13+3 |
| 2.—Córdoba | 8 | 6 | 0 | 2 | 20 | 6 | 12+4 |
| 3.—Las Palmas | 8 | 4 | 2 | 2 | 13 | 9 | 10+4 |
| 4.—Mestalla | 8 | 4 | 2 | 2 | 21 | 15 | 10+2 |
| 5.—Granada | 8 | 4 | 2 | 2 | 13 | 10 | 10+2 |
| 6.—Levante | 8 | 4 | 2 | 2 | 16 | 14 | 10 |
| 7.—Huelva | 8 | 4 | 1 | 3 | 12 | 10 | 9—1 |
| 8.—Albacete | 8 | 3 | 3 | 2 | 7 | 7 | 9+1 |
| 9.—Málaga | 8 | 3 | 2 | 3 | 10 | 10 | 8 |
| 10.—Hércules | 8 | 4 | 0 | 4 | 16 | 18 | 8 |
| 11.—Jaén | 8 | 3 | 0 | 5 | 10 | 11 | 6—2 |
| 12.—San Fernando | 8 | 2 | 2 | 4 | 11 | 14 | 6—2 |
| 13.—Cartagena | 8 | 2 | 1 | 5 | 8 | 16 | 5—3 |
| 14.—Cádiz | 8 | 2 | 1 | 5 | 6 | 14 | 5—3 |
| 15.—Atlético de Ceuta | 8 | 1 | 2 | 5 | 5 | 14 | 4 |
| 16.—Villarrobledo | 8 | 1 | 1 | 6 | 7 | 17 | 3—5 |

# La Vuelta Ciclista a España se correrá del 26 de Abril al 13 de Mayo

## Calendario de las más importantes pruebas

Lugano (Suiza), 14. — El Comité directivo de la Unión Ciclista Internacional, reunido en Lugano, ha fijado el calendario de las más importantes pruebas ciclistas que se celebrarán en 1962

Las pruebas de las series correspondientes a los Campeonatos del Mundo comenzarán con el Campeonato de Cross-Country, que se celebrará en Esch-Sur-Alzette, Luxemburgo, el 18 de febrero. Los campeonatos en pista comenzarán el 25 de agosto en el Estadio Vigorelli de Milán y los de carretera para amateurs y profesionales, están fijados para el 1 y 2 de septiembre en Salo Lago de Gara.

Los campeonatos nacionales, en carretera, han sido fijados para los diferentes países en las siguientes fechas:

**Italia:**
15 de abril, Vuelta al Lazio.
22 de abril, Vuelta a Toscana.
1 de mayo, Vuelta al Piamonte.
**Francia:**
10 y 11 de julio.
**Gran Bretaña:**
22 de julio.
**Luxemburgo:**
28 y 29 de julio.
**Suiza, Alemania Occidental, Holanda, Bélgica:**
29 de julio.
**España:**
5 de agosto.

**PRUEBAS NACIONALES (TOURS)**

Alemania Occidental: 12 a 18 de abril.
Bélgica: 23 á 26 de abril.
España: 26 de abril a 13 de mayo.
Holanda: 10 a 17 de mayo.
Italia: 19 de mayo a 9 ó 10 de junio.
Luxemburgo: 15 a 18 de junio.
Francia: 24 de junio a 15 de julio.

Las pruebas "clásicas" en carretera se celebrarán en las siguientes fechas:

19 de marzo: Milán-San Remo.
29 de marzo: Vuelta a Campania.
1 de abril: Vuelta a Flandes.
8 de abril. París-Roubaix.
19 de abril: París-Bruselas.
1 de mayo: Gran Premio "Stan Ockers".
6 de mayo: Lieja-Bastogne.
7 de mayo: "Flecha Wallone".
30 de septiembre: Gran Premio de París contra reloj
4 de octubre: Vuelta a Emilia.
7 de octubre: París-Tours.
12 de octubre: Bilbao - Bayonne - Bilbao.
21 de octubre: Vuelta a Lombardía.

El Tour a Romandie, Suiza, se celebrará del 10 al 13 de mayo; el Tour Británico para amateurs ha sido fijado del 11 al 23 de junio y el Gran Premio de Lugano, contra reloj, el 14 de octubre.

Otros puntos en la agenda de la Unión Ciclista Internacional comprende los preparativos necesarios para las pruebas ciclistas correspondientes a los juegos olímpicos de Tokio, en 1964 y un largo debate sobre «Doping».

Los planes para los Juegos Olímpicos de Tokio incluyen la construcción de una nueva pista de ciclismo y preparativos para dos circuitos de unos 40 kilómetros, a partir del centro de Tokio, Japón construirá, también, una pequeña ciudad olímpica en las inmediaciones de estos dos circuitos, especialmente diseñada para alojamiento de los corredores.

Durante el debate celebrado sobre el "Doping" los delegados suizos pidieron la confección de un Código Internacional sobre esta materia, alegando lo ya realizado en Suiza sobre esta cuestión con la descalificación de un corredor y de varios entrenadores, así como serias advertencias al resto. Pero la mayoría del Comité se ha pronunciado en contra alegando que las leyes de los países miembros son muy diferentes, lo que no permitirá una uniformidad necesaria al proyectado Código.

Las sesiones del Comité, que fueron muy debatidas han durado nueve horas.—Alfil.

# La jornada del Grupo XIII

## El Plasencia triunfó en Astorga

## Ningún otro equipo sacó puntos en sus respectivas salidas

### TERCERA DIVISION

**GRUPO XIII**

**Resultados:**

| | |
|---|---|
| PALENCIA-Arandina | 5-0 |
| Béjar-Europa | 2-0 |
| Zamora-Ponferradina | 3-1 |
| Astorga-Plasencia | 1-2 |
| Cacereño-Juventud | 2-0 |
| Hullera-Júpiter | 3-1 |
| San Pedro-Ciudad Rodrigo | 3-0 |
| Peñaranda-Salmantino | 2-1 |

CLASIFICACION

| | J. | G. | E. | P. | F. | C. | Pn. |
|---|---|---|---|---|---|---|---|
| 1.—Béjar | 8 | 6 | 1 | 1 | 12 | 6 | 13+5 |
| 2.—PALENCIA | 7 | 5 | 2 | 0 | 27 | 7 | 12+4 |
| 3.—Cacereño | 8 | 4 | 4 | 0 | 16 | 7 | 12+4 |
| 4.—Europa | 7 | 5 | 1 | 1 | 22 | 7 | 11+5 |
| 5.—Ponferradina | 8 | 3 | 3 | 2 | 10 | 8 | 9+1 |
| 6.—Peñaranda | 8 | 4 | 0 | 4 | 16 | 18 | 8 |
| 7.—Astorga | 8 | 3 | 1 | 4 | 12 | 13 | 7—1 |
| 8.—Arandina | 7 | 3 | 1 | 3 | 11 | 13 | 7—1 |
| 9.—San Pedro | 7 | 3 | 1 | 3 | 12 | 15 | 7—1 |
| 10.—Hullera | 8 | 3 | 0 | 5 | 16 | 18 | 6—2 |
| 11.—Zamora | 8 | 2 | 2 | 4 | 12 | 14 | 6—2 |
| 12.—Ciudad Rodrigo | 8 | 2 | 2 | 4 | 12 | 20 | 6—2 |
| 13.—Salmantino | 8 | 1 | 3 | 4 | 14 | 15 | 5—3 |
| 14.—Júpiter | 8 | 2 | 1 | 5 | 7 | 15 | 5—3 |
| 15.—Juventud | 8 | 2 | 1 | 5 | 8 | 20 | 5—3 |
| 16.—Plasencia | 8 | 2 | 1 | 5 | 5 | 15 | 5—1 |

**BREVE COMENTARIO A LA JORNADA**

**El Plasencia fué el único equipo que triunfó en su salida. Indudablemente los placentinos están dispuestos a volver por sus fueros, y con esta victoria se colocan en buena posición para salir de la cola, de la que virtualmente ya ha escapado aunque ocupe el último lugar por cociente de goles. Una victoria, pues, muy meritoria para el Plasencia.**

**Los demás resultados fueron caseros. Lo que quiere decir que no hubo variación en positivos ni negativos. Pero tras la derrota del Europa en Béjar, pasan los de la ciudad industrial a ocupar el primer puesto de la clasificación, y el Europa baja al cuarto, si bien éstos con un partido menos que los bejaranos y cacereños, que es el que se aplazó para jugarlo en Valladolid, frente al Palencia, el 12 del próximo mes.**

**La victoria casera del Zamora frente a la Ponferradina, ha venido a frenar las aspiraciones de los bercianos, que tras el inmerecido empate en La Balastera y su victoria sobre el Béjar, se las habían prometido muy felices.**

**Obsérvese que la tabla está muy reñida. Porque aparte de los que, por ahora, ocupan los primeros puestos, se da el caso de que las puntuaciones de los demás, son muy iguales en lo que cabe. No se da el caso, como en otras temporadas, de que haya alguno o algunos equipos que tardan en puntuar. Este año, la lucha es más reñida por más igualdad en las fuerzas de los respectivos equipos. Lo cual se traducirá en dar mayor aliciente. Por eso hemos registrado esa victoria del Zamora como nota sobresaliente.**

**Tal y como está la tabla, las próximas jornadas pueden tener muchísima influencia para el porvenir de la clasificación.**

**Y con registrar que el resultado de los palentinos fué el más amplio, está señalado todo lo notable en esta jornada que no ha tenido sorpresas destacadas, puesto que esa de Astorga no puede considerarse como tal.**

**PARTIDOS PARA EL PROXIMO DOMINGO**

**PALENCIA-Béjar.**
**Europa-Zamora.**
**Ponferradina-Astorga.**
**Plasencia-Cacereño.**
**Juventud-Hullera.**
**Júpiter-San Pedro.**
**Ciudad Rodrigo-Peñaranda.**
**Arandina-Salmantino.**

**Los partidos se jugarán en los campos de los clubs citados en primer lugar.**

# Delegación Provincial de Juventudes

*JEFATURA PROVINCIAL DE ENSEÑANZA*

Para conocimiento de todos los alumnos, a quienes pueda afectar, a continuación se dan las normas sobre excepción de exámenes en la asignatura de Educación Física, en Enseñanza Media (por orden ministerial de 31 de julio de 1961, «B. O. E.», número 194, 15 de agosto de 1961).

Quedan exentos los alumnos en quienes se ve alguna de las circunstancias siguientes:

a) Por imposibilidad física.

Los alumnos que padezcan defecto, lesión o enfermedad que no le permita practicar la educación física.

b) Por convalidación de estudios.

Quienes obtengan convalidación de estudios para incorporarse a la Enseñanza Media.

c) Pertenencia a Institutos Religiosos, con obligación de llevar hábito del mismo.

d) Haber cumplido 25 años de edad.

Toda aquella persona que desee información más extensa sobre esta dispensa de E. Física. puede obtenerla en la Delegación de Juventudes, Sección de Enseñanza, diariamente, de 10 a 2 de la tarde.

Palencia, 16 de octubre de 1961.

REMOLQUES
MARVISA
MAS LIGERO * MAS ROBUSTO
GRANDES FACILIDADES
CALIDAD
EXPLOTACIONES INDUSTRIALES Y AGRICOLAS
MAYOR, 242
Teléfono 2569
PALENCIA

# CICLISMO

## Cataluña se proclama, una vez más campeón de España por regiones

## Destacada actuación de los equipos de Vizcaya y Asturias

Madrid, 15. — Cataluña ha ganado una vez más el Campeonato de España de Ciclismo por Regiones, para profesionales, disputado esta mañana en el Circuito de la Casa de Campo. El equipo catalán, formado por José Segu, Miguel Pacheco y Aniceto Utset, hizo los 103 kilómetros y medio del recorrido a una media horaria de 42'206 kilómetros.

El tiempo inestable y el gran chaparrón caido poco antes de comenzar la carrera, no han impedido que se aglomeraran muchos miles de personas alrededor de todo el circuito. No llovió durante la carrera y el tiempo ha sido caluroso.

Cataluña hizo la carrera en cabeza, de punta a punta, beneficiándole algo el breve lapso de tiempo que medió —segundos— entre el momento de tomar la salida el último equipo, el de Valladolid, y el de cumplirse la primera vuelta de los corredores catalanes. Posteriormente, a estos dos equipos se uniría el de Asturias, formándose así un grupo de nueve hombres corriendo conjuntamente. También Murcia y Cantabria han hecho buena parte de la carrera unidos.

Junto a la gran carrera realizada por el trío catalán, dominando siempre la prueba, hay que destacar a los jóvenes equipos de Asturias y Vizcaya, verdaderos animadores de la competición, mientras se hundían Valenlencia, por abandono de Hernández y una serie de averías padecidas por sus otros dos componentes, y Castilla. Este último equipo, que figuraba como gran favorito, ha defraudado totalmente. Una caída de Colmenarejo en la segunda vuelta, la falta de entendimiento entre Bahamontes y Manzaneque y la juvenil potencia de los contrarios, colocaron al equipo central en el penúltimo puesto de la clasificación final, sin otra fase brillante en su actuación que una briosa reacción de Bahamontes a mitad de carrera en la que no encontró o fué poca la asistencia de sus compañeros.

Los demás equipos no pasaron de discretos, siendo eliminados, conforme al reglamento Galicia (Rey, Ponte y Vidal) en la tercera vuelta; Aragón (Escolano, López Tierra y Serrano), en la cuarta; Guipúzcoa (Davoz, Urrestarazu y Elorda), en la quinta, y Valencia (Botella, Salvador Rosa y Hernández), en la sexta.

La clasificación final de los nueve equipos restantes, ha sido la siguiente:

1, Cataluña (Segú, Pacheco y Utset), en 4-54-16 (suma de tiempos conseguidos por los mejores corredores del equipo en cada vuelta).
2, Vizcaya (Bernárdez, Uriona y Urioezubia), 4-57-52.
3, Asturias (Rodríguez, Tuya y Alvarez), 4-58-00.
4, Cantabria (Cruz, Morales y San Emeterio), 4-58-12.
5, Baleares (Nicolau, Tortellá y Karmany), 5-00-00.
6, Murcia (Moreno, Guardiola y Antonio Rosa), 5-00-12.
7, Valladolid (Jiménez, Martín y Sanz).
8, Castilla (Colmenarejo, Bahamontes y Manzaneque), 5-01-20.
9, Andalucía (A. Jiménez Quílez, Galera y Rodríguez), 5-02-24.

Durante las nueve vueltas al recorrido, las posiciones de los tres primeros clasificados, fueron:

Primera vuelta, Cataluña, Valencia y Cantabria (esta vuelta fué la más rápida de la carrera, en la que el equipo catalán rodó a 43'560 kilómetros por hora).
Segunda vuelta, Cataluña, Valladolid y Cantabria.
Tercera vuelta, ídem.
Cuarta vuelta, ídem.
Quinta vuelta, ídem.
Sexta vuelta, ídem.
Séptima vuelta, Cataluña (a 42'586 kilómetros pese a avería de Utset), Valladolid y Vizcaya.
Octava vuelta, ídem.
Novena vuelta, Cataluña, Vizcaya y Asturias.

El general Simavilla hizo entrega de la Copa de S. E. el Generalísimo al equipo vencedor y de sendos ramos de flores a sus componentes de los nietos del periodista don Manuel Serdán, que hoy se jubila de su tarea de crítico de ciclismo practicada durante casi 50 años. Serdán había dado la salida oficial de la carrera, inmediata después de una oración rezada en memoria de don Eduardo Teus López Navarro, también periodista deportivo, recientemente fallecido.—Alfil.

Cremsil penetra en los poros de la piel de sus zapatos vigorizándolos protegiéndolos y alargando su vida
Cremsile sus zapatos de vez en cuando y luego... pase un trapo ¡y ya está!
ROLDÓS, S. A.
Cremsil es distinto por qué
es impermeable
es lavable
es antimanchas
nutre y protege la piel
da un brillo mayor y más duradero
ahorra lustrarlos
permite eliminar fácilmente el polvo
Es un producto BUFALO

DAVID BROWN
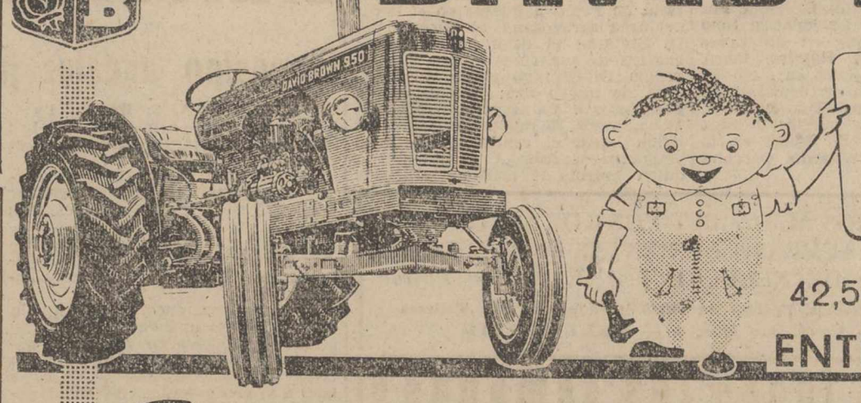
El tractor INGLES de máxima calidad
42,5-HP. — 199.000 Pts.
ENTREGAS INMEDIATAS.
Finanzauto, S. A. EN TODA ESPAÑA

M.C.D.2022

# EN LA BALASTERA 5-0 Un partido que no fué todo lo brillante que se esperaba

## A pesar del amplio resultado del "Palencia" sobre la "Gimnástica Arandina", el árbitro anuló tres goles a los palentinos y les escamoteó un penalty a su favor

LO DESTACADO

En el partido Arandina-Palencia, jugado en La Balastera, hubo una nota destacada: el árbitro. El señor Periáñez, pertenece al colegio de Zamora. Tiene unos cuantos kilos, bastantes kilos, de más. Ello le obliga a seguir el juego muy de lejos. Y lo sigue mal. Se equivoca, como es natural. Le sobran esos kilos que es lo mismo que decir que le escasean facultades. Sus equivocaciones son notorias y abundantes.

Podríamos añadir para su ficha, la siguiente coletilla: Valor, reconocido. Porque se necesita, y mucho, para anular tres goles al equipo de casa, no señalar aquel penalty tan claro en la segunda parte, contra el equipo visitante, pues hasta los mismos jugadores de Aranda se pararon esperando les señalara aquella mano descarada, y cuyo sonido al rechazar con la mano se debió oir... en Zamora. Lo repetimos, una cualidad de este árbitro: Valor, reconocido. Pero de seguir con esa falta de facultades, provocará cualquier día un conflicto público.

Y por su causa, el encuentro transcurrió con una orquesta a todo pulmón. Por si fuera poco, «nos robó» dos minutos exactos del partido.

PARTIDO FLOJO Y RESULTADO CLARO

A pesar de todo eso que antecede, de estos tres goles que no se contabilizaron y del otro que pudo serlo y tampoco llegó al marcador, el partido fué flojo, si bien el resultado fuera claro. Calculen ustedes lo que hubiera podido haber sido, si los palentinos hacen un buen encuentro.

Partido flojo hemos escrito, y así fué. Hubo del lado palentino un fallo. Fué la línea de volantes, que anduvo de error en error, sin acertar con el juego que cabía hacer dada la calidad del enemigo. Ninguno de los dos volantes, encontró su sitio. Dejaron por ello en medio campo un hueco tremendo, lo que motivó que la Gimnástica Arandina realizara avances y contraataques que llegaron a poner en peligro la meta palentina, y que no trajeron consecuencias gracias a la buena actuación esta tarde de la línea de defensa local —superior Bazaco, muy bien Mario, que debutaba en la Liga, y bien, a secas, con algunos fallos, García— y la no menos brillante labor de Obregón, mostrándose como un portero seguro y eficaz. Es la vez que nos ha convencido.

Y si tenemos en cuenta que los partidos se pierden o se ganan, a veces por circunstancias imprevistas —recordemos el injusto empate del domingo anterior ante la Ponferradina—, esta tarde, empezó también, para no variar, con la obstinada defensa ante su marco de los visitantes y con el consabido gol anulado cuando parecía encarrilarse el encuentro. Pero no llegó el nerviosismo de los jugadores, sin embargo, porque se impuso la clase de la vanguardia local, en su aspecto individual, aunque dejaran bastante que desear en cuanto a conjunto. ¿Fué acaso por el casi nulo apoyo de los volantes? El encuentro se enderezo, y acababa la primera parte con 3-0 a favor del Palencia, lo que llevó la tranquilidad al público y a los mismos jugadores, ya que actuaban con mayor seguridad.

*ASI SE MARCO EL CUARTO GOL. — A los 28 minutos de la segunda parte, falta contra la Arandina que saca Román, tocó José Luis y Fraile, a toda velocidad, dribló al defensa que tiene delante y clavó la pelota en el centro de la red.*

*Este cuarto gol, aparte de que gustó su ejecución, tuvo la virtud de elevar la forma de juego que estaba haciendo el conjunto palentino, en una segunda mitad desvaída e incierta, para levantarlo en los últimos minutos del partido que acabó con un claro resultado a su favor.*

(Fotos Payá)

PERO LLEGO AQUELLA SEGUNDA MITAD

Pero llegó a quella segunda mitad, y el equipo palentino fué de mal en peor. Claro está que seguía mostrándose superior a los contrarios. Pero el juego de conjunto brilló por su ausencia. Al fracaso de los medios volantes locales, se unió el de Urdiales, bajísimo y nulo esta tarde, y se perdían balones clarísimos por unos y otros, llevando la desazon al público. No porque se temiera perder, a pesar de que la Arandina entonces se aprovechó y hasta llegó a imponer su dominio en algunos momentos, sino porque se veía que el conjunto morado tenía enfrente otro muy inferior y no se aprovechaba esta circunstancia para ampliar el tanteo, o hacer juego de calidad. De desacierto en desacierto, iba pasando esta segunda mitad, y el público llegó a enfadarse a ratos. Luego, en unas ráfagas aisladas de los jugadores palentinos, individualmente —seguimos sin conjunto— se marcaron otros dos goles, se anularon otros dos y se escamoteó un penalty contra la Gimnástica. ¿Qu si esto no hubiera sucedido, el equipo visitante se hubiera entregado? Pues, sí. No es que nos quejemos del resultado —al fin, 5-0 es un tanteo bien claro—, pero sí nos duele que, como equipo, al Palencia le veamos descender en su conjunto. Y esto es muy peligroso, porque cuando se enfrente contra los mejores —precisamente los partidos más decisivos para la clasificación— esta baja como tal conjunto, nos hace temer. Habrá que corregirlo inmediatamente antes de que los disgustos puedan llegar.

Claro está, repetimos, que no olvidamos que por unas u otras causas, llevamos unos partidos en que no se rinde lo previsto porque siempre nos falla alguno de los jugadores. Elegir los mejores, entre el cuadro escaso que tiene el Club, será labor acertadísima. Y precisa.

Los primeros momentos de la segunda parte del partido del domingo frente a la Gimnástica Arandina, han venido a ser como un aviso a todos. Es decir, que no debemos confiar en la potencia goleadora de la vanguardia, por si ésta empieza a fallar en su conjunto —algo de esto hubo frente a la Deportiva Ponferradina— y si otras líneas no son, por motivos que desconocemos, lo que eran al principio de temporada.

LA GIMNASTICA ARANDINA

Nos hemos referido al Palencia, porque es natural que sea el que mas interese a nuestros lectores ante los proximos encuentros. Justo será que dediquemos algunas líneas a nuestros visitantes.

No nos sorprendió la Gimnástica. A través de lo que habíamos leído de sus actuaciones —casi todas brillantes en lo que va de Campeonato—, siempre nos pareció ver una tónica de entusiasmo por encima de todas sus demás cualidades. Y ese entusiasmo, ese apoyo incondicional en la defensa de sus colores lo pusieron de manifiesto en el partido del domingo. Jugaron a ratos en el centro del campo, por la labor de sus medios, pero sin tirar a gol. No se entregaron nunca. Como si el marcador les fuera favorable atacaron en cuantas ocasiones se les presentaron, con una alegría grande y con una confianza en sus facultades, envidiable. Tienen mucha velocidad, a veces se pasan bien la pelota. Pero en sus líneas hay mucha diferencia de clase de unos jugadores a otros, y de ahí, que la labor técnica y táctica de algunos, falle al encontrarse sin el apoyo en ese terreno de los demás. En resumen, vimos algunos hombres de clase, Saugar, Petardo, Arias, Miravalles y a veces, Arranz, pero bajan mucho otros. Forman, no obstante, un conjunto muy pegajoso. Por su velocidad procuran adelantarse en la jugada, lo que hace desbaratar muchas de los contrarios. Es equipo nada cómodo para jugar contra él. Tienen, eso sí, una deportividad que es un honor para ellos, y que nosotros no queremos escatimarles, porque fué una de sus facetas que más nos gustó. Merece destacarlo, en estos tiempos en que algunos buscan, más que el buen juego, lo que se acerca mucho a la ilegalidad. La Gimnástica Arandina no tuvo un mal gesto en toda la tarde, a pesar del tanteo en contra, y terminaron con la misma deportividad con que habían empezado. Es su mejor cualidad.

Destacaron esta tarde —ya lo hemos indicado— el defensa central Petardo, Miravalles en la media y la tripleta central, con unos buenos tiros de Arias, pero con buenas combinaciones de Saugar y Arranz, y la buena colocación de Marchante, al que le fusilaron todos los goles.

LOS GOLES

Señalemos ahora, para terminar, cómo se marcaron los tantos, así como las jugadas más destacadas en el partido, siquiera sea sólo de algunas, en atención a la brevedad.

Empezó el partido y el Palencia pone en peligro numerosas veces la meta contraria. Pero no se marca, porque no hay gran acoplamiento. en la vanguardia.

A los 19 minutos se hace una falta a Fraile cerca del área; al ejecutarla, no pasa nada. Un minuto después, registramos un gran tiro de Sanz, que para Marchante con apuros.

Sigue la presión palentina que ahora está jugando bien y cuando iban 21 minutos escasos, marca Fraile, a base de velocidad un gol que fué el primero que el árbitro anuló sin saber los motivos. Se armó la gran pita en honor del réfere.

EL PRIMER GOL VALIDO

Menos mal que a seguido, hay varios intentos de batir a Marchante, y cuando iban 24 minutos, Fraile retraso la pelota hacia Collado, tira fuerte, el balón tropieza en un defensa y va a Horacio que andaba por el centro del área, quien de un trallazo marco el primer gol válido para el Palencia. 1-0.

OTROS DOS TANTOS... QUE SUBEN AL MARCADOR

Se anima mucho el Palencia con este gol inicial. Así, a los 32 minutos, saca Horacio una falta con que se había castigado a la Gimnástica, haciéndolo muy cerrado y pasado al centro, dando un buen salto Collado, quien de cabeza incrusta el balón en el fondo de la red, sin que Marchante se hubiera movido, pues ni vió por donde se había colado el esférico. Era el 2-0

Reacciona a seguido la Arandina, y hace un buen avance, que termina con un trallazo de Arias, que neutraliza muy bien Obregón. El tiro llevaba el marchamo de gol, pero la buena intervención del portero local, lo evitó.

Y llega el tercer tanto. Fué dos minutos después de esa anterior jugada registrada. Román pasa a Collado, éste chuta, despeja mal un defensa contrario, y Sanz, bien colocado, pone el balón fuera del alcance de Marchante, siendo el 3-0 de la tarde.

Los restantes minutos de esta primera mitad pasan con dominio pronunciado del equipo local, pero sin más variación se llega al descanso con 3-0 a su favor.

SEGUNDA MITAD

Empieza con un buen avance de la Arandina, que parece sale dispuesta a aminorar distancias. Fuerzan así un corner, que al sacarlo, es despejado bien por Bazaco.

OTRO GOL ANULADO

Se fuerzan dos saques de esquina contra la Arandina en los minutos 18 y 24. El primero no trae consecuencias. El segundo... tampoco, a pesar de que se marcó. Lo había sacado Urdiales, recogiendo José-Luis que centró suave, para que Collado rematara fulminantemente a la red. Ovación grande y bronca no menos grande, cuando el árbitro dijo que no valía, y que se sacara de puerta.

CUARTO Y QUINTO GOLES CON OTRAS ZARANDAJAS DEL INEFABLE ARBITRO

Iban transcurridos 28 minutos de esta segunda mitad, cuando incurre en falta la Gimnástica Arandina. La saca Román, recoge José-Luis que centra sobre puerta, y Fraile que viene a toda velocidad marca el cuarto gol, después de driblar a un defensa que le perseguía. Era el cuarto, válido, que se ovacionó con entusiasmo.

Pero dos minutos más tarde, cuando se está a punto de marcar, Petardo, defensa central arandino, despeja con fuerza con la mano. Se oye claramente el despeje. El defensa infractor se para, así como sus compañeros de equipo, esperando el consabido y claro penalty, pues la falta había sido cometida dentro del área ante su puerta. Pero el árbitro de turno, dice que nones, que siga el juego. Y, claro: Sigue, pero, es la bronca en su honor...

Y cuando habían transcurrido 35 minutos, llegó el quinto gol. Horacio pasó a Sanz, éste centra y Fraile, de un impresionante tiro, remató la buena jugada de su compañero y sin dejar parar el balón, lo mandó al fondo de la red. Los aplausos, ante este quinto gol que se contabilizó, echan humo.

Aún habría de anularse otro gol. Porque ya el Palencia estaba volcado sobre la puerta contraria. Y a los 41 minutos, Urdiales batío limpiamente a Marchante, pero el señor Periáñez volvió a anularle, para colmar su desdichada actuación. Ya comprendera el lector que la bronca, que no había cesado en «su honor», seguía aumentando de manera impresionante.

Por eso, quizá, el árbitro, creyó oportuno terminar pronto la cosa y cuando iban 43 minutos escasos de esta segunda parte, silbó el final del partido.

Y se le despidió, ya pueden ustedes suponer cómo.

Resultado final, 5-0. y a casita.

ALINEACIONES:

GIMNASTICA ARANDINA. Marchante; Gangoso, Petardo, Antonio; Eugenio, Miravalles; Miranda II, Arranz, Saugar, Arias y Misael.

PALENCIA C. DE F. Obregón; García, Bazaco, Mario; José-Luis, Román; Horacio, Collado, Fraile, Sanz y Urdiales.

NOTA SIMPATICA

Durante el descanso, en la intimidad de la caseta de los jugadores del «Palencia C. de F.», se registró una nota simpática que no queremos silenciar. Los jugadores del equipo morado, quisieron expresar al Asesor Religioso, don Jesús Fernández su simpatía y cariño por los cuidados espirituales y temporales que tiene con ellos. Y como todos los actos de la vida, los más sencillos son, quizá, los más expresivos, quisieron dedicarle un pequeñísimo homenaje. Pequeñísimo, en cuanto a lo que valía la entrega. Grandioso, en cuanto a lo que representaba la intención. Y así, le regalaron un cuadro con las fotografías de todos los jugadores, con sus respectivas firmas, en las que pusieron, más que los rasgos de sus respectivas escrituras, un trocito de su corazón agradecido. No se quiso dar publicidad al hecho. Por eso, se realizó en la intimidad de una caseta de fútbol, mientras se comentaba el 3-0, que en aquellos momentos se llevaba sobre el equipo de turno.

Pero como el periodista es indiscreto, y procura enterarse de todo, a pesar de que se guardaba como secreto el hecho, nosotros nos enteramos. Porque esa es nuestra obligación. Y lo contamos a nuestros lectores.

Perdone, don Jesús amigo...

NO FUE GOL.—Uno de los momentos de acoso a la portería de la Gimnástica Arandina, en el momento en que, a la vista de Collado, el extremo Horacio lanza un tiro fuerte que salió alto.—(Foto PAYA)

# Hablan los entrenadores

**ESCUDERO:** «Con el Palencia no se puede; es muy superior a nosotros, casi el mejor del grupo. El resultado es normal. Justos los tres goles anulados. El penalty... fué mano, pero involuntaria».

**MASIDE:** «Al dominio y superioridad ejercidos por el Palencia, correspondió hoy una justa victoria, y por un satisfactorio tanteo, que debió sumar dos goles más, inexplicablemente anulados».

*Tranquilidad en los vestuarios del Aranda, pese al cinco-cero. "Más se perdió en la guerra de Cuba", parecen decir estos buenos muchachos, y no hay malos gestos, como tampoco los hubo, dicho sea en su honor, a lo largo del partido.*

*Requerimos la presencia de su entrenador, que acude inmediatamente a nuestra solicitud.*

*AL HABLA ESCUDERO*

*El entrenador arandino, Sr. Escudero, nos hace el resumen del partido con seis palabras:*

*—Con el Palencia no se puede.*

*—¿Por qué?*

*—Porque es muy superior a nosotros.*

*—¿Hoy lo fue?*

*—Sí. El "palentino" —así le llama— es uno de los mejores equipos del grupo; casi estoy por decir que el mejor, ya que el único que, a mi juicio, puede hacerle sombra, el "Europa Delicias", si bien parece tener un juego más fino, es mucho menos profundo y efectivo que el morado, cuya delantera, la verdad, por su rapidez, desmarque y facilidad de tiro, es peligrosísima.*

*—¿Temía esa peligrosidad antes de venir a Palencia?*

*—Sí, mucho.*

*—¿Incluso después del partido empatado por aquélla frente al Ponferrada?*

*—Supuse que fue una mala tarde; porque yo he visto al "palentino" y sé cómo las gastan sus delanteros.*

*—¿Dió algunas instrucciones para neutralizar este peligro?*

*—Mis instrucciones en este caso fueron jugar algo replegados, aprovechando los contraataques para defender en lo posible la puerta y hacer que la derrota, de producirse, fuera por poco tanteo; y, al propio tiempo, aprovechar cualquier oportunidad, a ver si surgía la sorpresa.*

*—¿Decimos que falló su método y sus esperanzas?*

*—El "palentino" nos los hizo fallar.*

*—La defensa arandina defendió poco y la delantera atacó menos.*

*—Son novatos, frente a la experiencia de los locales. Aunque estimo que algunas jugadas por nuestra parte fueron meritorias.*

*—¿Pudo haber sido mayor la goleada en su contra?*

*—Creo que el tanteador reflejó un resultado normal.*

*—¿Qué me dice de los tres goles anulados al Palencia?*

*—Lo fueron con toda justicia, por haberse producido en fueras de juego, bien señalados.*

*—El público los protestó.*

*—¿Qué va a hacer el público? El siempre quiere más goles.*

*—Sinceramente, ¿no cree usted que el árbitro fue muy benévolo con ustedes al perdonarles un penalty?*

*—No sé. Reconozco que la mano existió; pero fue totalmente involuntaria; la mano no salió a buscar el balón, sino que éste, al salir rebotado, tocó en el brazo, muy juntado al cuerpo. El árbitro no apreció falta, él sabría por qué; quizá no la vió. Desde luego, con un partido ya totalmente resuelto y por diferencia tan abultada, esta falta perdía rigurosidad.*

*AL HABLA MASIDE*

*Entrevista al entrenador palentino otro redactor forastero, y aguardamos un prudente turno. La espera es mínima, pues Maside pronto se pone a nuestra disposición.*

*—¿Contento con el partido, entrenador?*

*—Lo estoy porque hoy, al dominio y superioridad ejercidos por el Palencia, correspondió la justa victoria, y por un satisfactorio tanteo. No siempre ocurre así; acuérdese del pasado domingo.*

*—¿Pudo ser mayor el tanteo?*

*—Y debió serlo; por lo menos, debimos sumar otros dos goles.*

*—¿Por qué no llegaron?*

*—Cosas de apreciación arbitral. El Sr. Periáñez, que hizo un buen partido (?), tuvo tres fallos: La anulación de dos goles nuestros, en los que apreció "orsay", no siéndolo, y la no concesión del claro penalty que cometió el defensa arandino.*

*—¿Esperaba goleada frente a la Arandina?*

*—Sí. La diferencia de potencia entre ambos conjuntos, es manifiesta, y esto siempre se tiene que reflejar en goleada, si no se tiene una mala suerte subida, como en el partido con el Ponferrada.*

*—¿Ha visto algún mérito en el bando contrario?*

*—Es un equipo entusiasta y rápido, que juega muy bien la pelota en el centro del campo, pero que apenas profundiza. Otro de sus méritos, es la deportividad, que hay que reconocerles.*

*—Reconocida. ¿Cuál fue la parte más bonita del partido?*

*—Sin duda la primera. El Palencia, entonces, jugó bien, y puso en constante aprieto la meta contraria. En cambio, en la primera mitad de la segunda parte, los nuestros se confiaron, bajando el ritmo y dejando que los forasteros se crecieran algo. Pero el encuentro fue siempre de claro color local.*

*—¿Qué gol le gustó más?*

*—El quinto, logrado por Fraile.*

*—¿Por su calidad o por su "cantidad"?*

*—Digamos que por ambas cosas.*

*—Que no hay "quinto" malo, Maside.*

## El público también opina

*De nuevo, buscamos tres impresiones rápidas del encuentro, a través de tres espectadores. Nos falla la que solicitamos de la socio número uno del "Palencia", que no quiere salir "en los papeles". Como los hombres son más decididos, pues ellos nos resuelven la papeleta.*

*DON TEOFILO CASTRO (Empleado): "Ha sido un partido "chupado" para el Palencia. No tuvo contrario. "Jugamos" con ellos como el gato con el ratón, aunque ellos hicieron algunas buenas jugadas en el terreno de nadie, que es, precisamente, donde no se cotizan. Tienen que cambiar un poco los terrenos. Sanz estuvo formidable. Pudo haberse ganado por mayor diferencia, pero el árbitro dijo que ya estaba bien y nos sopló tres golitos como tres soles. Que le aprovechen. Para nosotros, cinco goles también son un buen manjar.*

*DON LUIS BUJ (Industrial).—El encuentro tuvo, desde el principio, una buena cualidad: No ponernos nerviosos. Ni a los espectadores ni a los jugadores. ¡Qué bien se ven y se juegan así los partidos! Con esta tranquilidad, el Palencia se metió pronto a los arandinos en el bolsillo, y el público disfrutó con el buen fútbol ofrecido. Es decir, buen fútbol a medias, sólo en el primer tiempo, que la desgana de los morados en el segundo, nos aburrió a modo. Fue una lástima, pues de haberse jugado al mismo ritmo en la continuación, la goleada habría sido de las que hacen época, ya que, sin restar al contrario méritos entusiastas que tienen, es un equipo bisoño, que hoy fue a la deriva por el "oleaje" que le impuso el Palencia.*

*DON MARIANO MANCHO.—Los morados no tuvieron hoy rival, sinceramente. Nunca dieron sensación de peligro. El árbitro les favoreció, al anularnos tres goles. Me abonaba al fútbol hecho por el Palencia en la primera mitad. Y, desde luego, a los cinco golitos. Pero no todo fue acierto morado esta tarde. Hubo una línea que falló: la media. Y también esos veinticinco minutos de la segunda parte, que, si por mí fuera, los daría por no jugados. No merecen, por su malísima calidad, pasar a la historia de este encuentro que fue bonito, repito, en líneas generales, y en el que Sanz fue "Don Inteligente", una vez más.—GONG.*

## Aquí el Duende de La Balastera

# Los once a examen

—¿Contento, Duende?

—Sí.

—Razones.

—Victoria amplia y cero en la casilla de goles en contra.

—Así que hoy «pintan oros».

—Depende a lo que te refieras.

—Explícate.

—No me gustaron algunas cosas del partido.

—Ni él partido.

—Tanto no. Se ganó fácil, incluso a pesar del árbitro.

—Que se puso «pesado».

—Lo es. No tiene condiciones físicas ya. Y bueno, de su labor, digamos técnica, mejor es no hablar.

—Deja, pues, al árbitro. ¿Qué no te gustó?

—¿Me permites preguntar?

—Venga el interrogante.

—¿Cómo se domina la «zona ancha» del campo?

—Doctores hay que sabrán responder.

—Desde luego, porque otra pregunta —con afán de colaborar— que hacíamos el otro día, tuvo, de nuevo, la «respuesta en contra» en el partido frente a la Arandina. ¿Será cierto que rectificar es «de sabios»?

—Más «pegas».

—Advertencia y por si acaso: lo del año pasado fué culpa de «aquel maldito chotis», que cantamos a tiempo, pero no se nos hizo caso. El domingo, a pesar de que uno desafina lo suyo, estuvimos a punto de cantar de nuevo. ¡Por favor, que un equipo es «todos para todos»!

—Vale, Duende.

—Y ahora el examen de los once.

—Antes. ¿Conjunto?

—Sin línea media.

—Vamos a verlos uno a uno.

—OBREGON: Extraordinario. Tuvo poco trabajo, pero ni un fallo. Paró dos balones difíciles —uno acreditando sus rápidos reflejos— y despejó muy bien de puño en una ocasión.

—¿La defensa?

—Muy bien como línea. GARCIA tuvo un trabajo ímprobo, pues siempre se encontró frente a dos atacantes, pero con su sentido del fútbol hizo un buen partido, aunque luciera menos que en otras ocasiones. Dió el pase a Fraile que permitió a éste marcar su primer gol válido. BAZACO, volvió a ser el buen central que es. Aunque su trabajo resultó cómodo. Estuvo seguro y eficaz. MARIO. Feliz reaparición la suya. Es cierto que tuvo una «pera en dulce» en el «número siete» contrario, pero jugó muy bien y como sus compañeros de línea, hubo además de crear juego para ligar con la delantera. Se adelantó al contrario, estuvo rápido. Nos gustó.

—¿Volantes?

—JOSE LUIS. No dió una a derechas. Ni defendió, ni apoyó el ataque. Nulo. ROMAN en el segundo tiempo se enmendó algo y luchó, pero también estuvo muy flojo.

—¿Línea delantera?

—HORACIO. Bien. Marcó un excelente gol. COLLADO fué peligroso para la meta contraria y luchó bien. Se superó en cuanto a actuaciones anteriores. Aún puede «ir a más». FRAILE: Marcó dos goles, muy buenos, y le anularon otro, por una «arbitrariedad» del colegiado de turno, ya que el «ofside» de Urdiales no existía, pues no intervino en la jugada y estaba además fuera del terreno —metido en la portería. Aparte de su eficacia goleadora, ¡¡que también cuenta!!, en el primer tiempo fué quien movió a la delantera. SANZ, eficaz y mostrando su clase, como siempre, pero no brilló a la misma altura que en partidos anteriores. Finalmente, URDIALES, fué nulo. ¿Puesto gafe el número 11? Lo cierto es que perdió ocasiones claras de gol, estuvo medroso y sin juego. Quizás sólo sea una mala tarde.

—Ojalá.

—Pues sí, porque ya sabes que viene el Béjar el domingo.

—Y el Béjar es el líder.

—Y además el equipo menos goleado.

—Frente al Palencia que es el más goleador.

—De este partido saldrá el primer puesto.

—Se celebrará el «Día del Club».

—Que sea completo con un triunfo palentino.

—Por eso La Balastera presentará el lleno del año. Hay que cantar entre todos el ¡aúpa Palencia!


Señora, Señorita

MAÑANA miércoles, día 18, según hemos venido anunciando,

ALMACENES SEMPERE

PONTEJOS, 5 (AHORA CONDE PLASENCIA) MADRID

tendrá sumo gusto y honor en recibir su visita en el Hotel Continental, de 11 a 2 y de 4 a 8, al objeto de mostrarle nuestra EXPOSICION y enseñarle a hacer la bonita, fácil y práctica labor de la auténtica

ALFOMBRA DE NUDO A MANO

Indicándonos las medidas exactas, le facilitaremos presupuesto de coste


# DIETARIO

**Martes 17 de Octubre de 1961**

SANTORAL. — Santos: Margarita María de Alacoque, vg.; Herón, obispo; Víctor, Alejandro, Mariano, Mamelta, mrs.; Florencio, ob. (Misa: Santa Margarita María. Color: Blanco).

Sale el sol a las 6'28 horas y se pone a las 17'32 horas. Sale la luna a las 23'55 horas. Cuarto creciente a las 4'35 horas.

REFRAN: De mozo rezongador, nunca buena labor.

EL TIEMPO EN PALENCIA

Barómetro: A las 18 de ayer, 704'4. A las 8 de hoy, 705'8. — Temperaturas: Máxima de ayer, 18'2. Mínima de hoy, 11'9. — Dirección del viento: A las 18 de ayer, E. N. E. A las 8 de hoy, N. E. — Lluvia, 1'0. Humedad relativa media, 81 por 100.

"El problema misionero es el cuidado del Pontificado Romano, el primero, aún cuando no el único". (Juan XXIII). 22 de octubre, DOMUND de la Propagación de la Fe.


ACADEMIA MENENDEZ PELAYO

ACTUALMENTE "BUENOS AIRES"
ESTUDIOS DE GRADUADO SOCIAL

La carrera consta de ingreso (salvo para bachilleres superiores), tres cursos, idioma a elegir y tesis o memoria. Cada curso está integrado por cinco asignaturas.

Exámenes para alumnos libres en Oviedo o Salamanca. Matrículas en la Escuela correspondiente muy asequibles.

Estudios compatibles con Bachillerato, Magisterio u otra carrera media o superior.

Para titulares, reserva plazas 10 por 100 en el Ministerio de Trabajo y Organismos colaboradores. Aplicación reserva de plazas Ley 25 Agosto de 1939.

Los alumnos pueden optar por cumplir el servicio militar como Oficial de la Milicia Universitaria.

Titulares y Auxiliares de Empresa. Colaboradores sociales. Relaciones entre Empresas y Organismos oficiales.

Por la especialización que supone el título de Graduado Social, abre un gran porvenir a los jóvenes con iniciativa y capacidad.

Preparación a cargo de Licenciados y Graduados Sociales competentes.


M.C.D.2022

## DOMINGO TAURINO

# Gran éxito de "El Millonario" en Barcelona.-El palentino cortó dos orejas y fué paseado a hombros

### Curro Girón y Luis Segura cortaron orejas en Guadalajara.-El norteamericano Fulton oyó tres avisos en Madrid.-"El Terremoto" "inventa" una nueva suerte del toreo

**La jornada taurina, a pesar de lo avanzado de la temporada, estuvo muy animada. Para los palentinos fué muy agradable e interesante. El Millonario, que hacía su presentación en Barcelona, consiguió un rotundo y claro triunfo, cortando dos orejas y siendo paseado a hombros. Es posible que en el novillero palentino haya encontrado don Pedro Balañá el suspirado torero para llenar sus plazas. De todas las formas este triunfo de Clemente Antolín tiene una gran importancia dada la categoría taurina de la Ciudad Condal. Mucho nos alegra el éxito del torero palentino y deseamos siga la racha. De todas las formas queda muy bien colocado para en la próxima temporada arrancar con fuerza y situarse aún mejor que en la actual.**

**En Madrid se presentó un novillero norteamericano. Eso de ser torero es cosa de españoles o llevar su sangre. El yanqui oyó los tres avisos y su novillo tuvo que ser apuntillado en el ruedo.**

**El Terremoto, un «algo» incomprensible en nuestra fiesta nacional, ha asombrado a la afición de Fuengirola. No se le ha ocurrido otra genialidad, que sacar el estoque con los dientes. Bonito número de circo, que tendría, a no dudarlo un gran éxito en el Price. Pero a «la afición», deben gustarle estos alardes circenses, del «más difícil todavía», cuando el novillero revolucionario cortó dos orejas, rabo y pata. Es de esperar que las aguas vuelvan a su cauce y semejantes genialidades, llamémoslas así, sean repudiadas por el aficionado inteligente. Modestamente opinamos que la fiesta es algo más serio que esto. Sólo nos consuela pensar que tales mixtificaciones no perduran y chalados siempre hubo por esos ruedos de Dios.**

**G. M. S.**

## CORRIDAS

### MIGUELIN APLAUDIDO EN SEVILLA

Sevilla, 15.—Corrida en la Maestranza. Un toro de rejones de don Fermín Bohórquez para don Fermín Bohórquez Escribano, y seis de don Isaías y Tulio Vázquez, para Jiménez Trianero, Miguel Mateo «Miguelín» y José Trincheira.

Fermín Bohórquez, que hace su presentación en la Maestranza, clava arpones y banderillas, entre ovaciones. Con el segundo rejón de muerte en todo lo alto el bicho se echa. Ovación y petición de oreja.

Trianero, a su primero, lo mata de una estocada superior, que basta. Muestras de desagrado.

Miguelín, lancea y es ovacionado. Miguelín coloca tres pares de banderillas que se ovacionan. Mata de un pinchazo y estocada buena que basta. Ovación y saludos.

Trincheira es ovacionado con el capote. Es aplaudido al torear de muleta. Mata de media buena y descabello al tercer intento. Gran ovación y vuelta al ruedo.

Trianero se luce al torear por verónicas. Termina con el toro de tres pinchazos y una estocada buena. Silencio.

Miguelín, en su segundo, logra derechazos y pases por alto. Mata de una estocada superior. Palmas.

Trincheira, en el último y más peligroso lancea de capa. Le despacha de una estocada y descabello al tercer golpe. Palmas.

Miguelín es despedido con aplausos.—Cifra

### MANO A MANO Y MUCHAS OREJAS

Guadalajara, 15.—Corrida de feria. Media entrada. Toros de don Juan Antonio Alvarez García, de Cáceres, buenos. Mano a mano entre Curro Girón y Luis Segura por ausencia de El Viti, al parecer lesionado.

Primero. Curro Girón veroniquea entre aplausos. Girón pone tres pares superiores. Faena con pases de todas clases. Mata de una estocada hasta el puño y descabello al tercer intento. Ovación.

Segundo. Luis Segura, se luce en verónicas. El toro está quedado pero Segura torea por derechazos. Aplausos. Una serie de manoletinas. Gran estocada hasta el puño. Ovación, una oreja, vuelta y saludos.

Tercero. Curro Girón es aplaudido con el capote. Pone tres buenos pares. Fué muy ovacionado con la muleta. Mata de una estocada. Ovación, dos orejas, vuelta y saludos.

Cuarto. Luis Segura, en el peor de la tarde, faena de aliño para cinco pinchazos, media y dos intentos de descabello. Silencio.

Quinto. Curro Girón veroniquea con lucimiento. Tres pares superiores que se aplauden. Fué muy ovacionado con la muleta, para una gran estocada. Ovación, una oreja y vuelta al ruedo.

Sexto. Luis Segura veroniquea y es aplaudido. Faena lucida con la muleta. Una gran estocada. Ovación, dos orejas, rabo y vuelta al ruedo. Los dos matadores son despedidos con grandes aplausos.

Séptimo. Novillo de rejones, de Domingo Ortega, para Lolita y Cándido López Chaves; Lolita fué una figura decorativa, pues solo clavó un rejón. Cándido clavó dos rejones que se aplaudieron y falló un tercero. Un par de banderillas a una mano y otro medio par. Tres rejones de muerte. Oye un aviso, pie a tierra pincha una vez y el sobresaliente acaba con el novillo de un pinchazo y media estocada.—Cifra.

### DAMASO GOMEZ Y FERMIN MURILLO, MANO A MANO

Palma de Mallorca, 15.—Seis toros de doña María Cruz Gomendio, bravos y bien presentados, aplaudidos en el arrastre. Por incomparecencia injustificada de Manolo Martín, la corrida quedó en un mano a mano entre Dámaso Gómez y Fermín Murillo.

Primero. Dámaso Gómez fué aplaudido con el capote. Fué ovacionado con las banderillas. Mata de un pinchazo y una estocada. Ovación, una oreja y vuelta.

Segundo. Murillo es aplaudido al lancear. Faena iniciada por ayudados para seguir dos series en redondo. Estocada y cuatro descabellos. Ovación, vuelta y saludos.

Tercero. Gómez es aplaudido con el capote. Inicia la faena de muleta con cuatro pases sentado en el estribo y sigue con tres tandas de redondos y naturales. En un adorno es enganchado. Mata de tres pinchazos y estocada. Petición de oreja, vuelta y saludos. Se retira a la enfermería para salir después curado de una contusión en la espalda.

Cuarto. Murillo es aplaudido en verónicas. Faena de muleta con redondos y naturales. Mata de una estocada. Ovación, una oreja, petición de otra, vuelta y saludos.

Quinto. Gómez es aplaudido al lancear. El matador clava dos pares de poder a poder y otro citando desde el estribo. Faena de muleta con redondos. Una estocada y dos descabellos. Ovación y saludos.

Sexto. Fermín Murillo es aplaudido con el capote. Con la muleta hizo faena con pases por alto, de pecho, redondos, naturales. Mata de dos pinchazos, una estocada y descabello al primer intento. Ovación, vuelta y saludos. Los dos matadores fueron despedidos con muchos aplausos.

### EXITO DE LOS HERMANOS PERALTA

Calasparra, 15.—Corrida de feria, suspendida en su día. Ganado de don José Gardes, de Madrid, que resultó quedado.

Novillos de rejones. En el primero, Angel Peralta clava tres arpones y un rejón de muerte que basta. Ovación.

Al segundo, Angel y Rafael Peralta, le clavan dos rejoncillos cada uno, varios pares de banderillas y dos rosas, entre ovaciones. Cuatro rejones de muerte. Pie a tierra, Angel mató de una entera y descabello. Ovación, dos orejas, rabo y vuelta al ruedo de los dos hermanos entre aplausos.

Lidia ordinaria.— José Luis Serrano aplaudido con el capote. Con la muleta es ovacionado. Mata de un pinchazo, media y descabello. Ovación, una oreja y vuelta.

Segundo. Enrique Vera ovacionado en verónicas y media revolera. Con la muleta fué ovacionado. Mata de dos pinchazos, entera y descabello. Aplausos.

Tercero. José Luis Serrano es ovacionado con el capote. Con la muleta fué aplaudido. Mata de una entera y descabello. Silencio.

Cuarto. Enrique Vera ovacionado con la capa. Con la muleta, da varios derechazos que se ovacionan. Mata de dos pinchazos, media y descabello. Silencio.—Cifra.

### EN LISBOA

Lisboa, 15.—Penúltima corrida de la temporada en Campo Pequeño, a beneficio de la Caja de Providencia del Sindicato de Toreros.

Toros de Juan Franco Nuncio, casi todos mansos.

Diamantino Viseu vuelta y salida a los medios, después de ser aplaudido con la capa.

Antonio Dos Santos, vueltas al ruedo.

Manuel Dos Santos, anunciado en segundo lugar, no actuó por encontrarse indispuesto. Igualmente faltó a la cita el rejoneador Mascarenhas.

Los rejoneadores Juan Nuncio, Fernando Salgueiro y Manuel Conde, dieron cada uno la vuelta al ruedo y Pedro Luceiro, que tuvo una excelente actuación, dos vueltas.—Efe.

## NOVILLADAS

### TRES AVISOS PARA EL AMERICANO

Madrid, 15. — Plaza Monumental. Novillos de Herederos de D. Jesús Sánchez Arjona, de Salamanca, buenos. Para Luis Alviz, Francisco Raigón y John Fulton, de Estados Unidos, que hacía su presentación. Llovió ligeramente durante la lidia de los tres primeros novillos.

Luis Alviz bien con el capote. Con la muleta, pases por bajo y redondos. Mata de estocada delantera y descabello. (Aplausos). En el cuarto fue aplaudido con el capote. Con la muleta es aplaudido. Mata de estocada delantera. (Ovación y salida al tercio).

Francisco Raigón, no hace nada con la capa en su primero. Empieza con ayudados por bajo. Mata de pinchazo y estocada corta. (Palmas).

John Fulton, torero norteamericano, que hacía su presentación en Madrid, fue recibido con aplausos de simpatía, que se redoblaron al recibir a su primer novillo con unas verónicas muy compuestas. Fulton empieza con ayudados por bajo muy voluntariosos y remata con un recorte que se aplaude. Acaba de un pinchazo y media estocada (aplausos). En el que cerró plaza, empieza la faena con pases por la cara y sigue con derechazos. Con el estoque está mal. Pincha hasta trece veces e intenta varias el descabello, dando tiempo a que suenen los tres avisos. El novillo no siguió a los cabestros y fue apuntillado en el ruedo.—Cifra.

### DOS OREJAS Y VUELTA A HOMBROS PARA EL MILLONARIO

Barcelona, 15.—En la plaza de las Arenas se ha celebrado una novillada con reses de Hermanos Villagodio, de Zamora.

Primero.—Vázquez fue ovacionado con el capote; bien con la muleta. Mata de una estocada. (Fué ovacionado).

Segundo.—Medina se ciñó con la capa (aplausos). Con la muleta fue ovacionado, dos estocadas y descabello. (Ovación).

Tercero.—«El Millonario», debuta con unos lances de frente por detrás. Bien con la muleta, mata de una estocada. (Ovación).

Cuarto.—Vázquez, veroniquea siendo ovacionado. Pases por bajo, con la derecha, para estocada y descabello. (Grandes aplausos).

Quinto.—Medina se ciñó con la capa siendo ovacionado. Con la muleta torea bien con la derecha (ovación). Mata de pinchazo y estocada. (Ovación, oreja y vuelta).

Sexto.—«El Millonario», lo espera de salida del toril y le dió una larga cambiada. Saltó un espontáneo que fue retirado por el mismo diestro. La faena de muleta fue ovacionada, dió pases de todas clases y mató de una estocada. (Ovación, dos orejas y vuelta a hombros en unión de Medina).

### NOVILLADA DE FERIA EN ZARAGOZA

Zaragoza, 15.—Segunda novillada de feria. Siete reses de Sánchez Arjona, de Salamanca, muy grandes, desiguales y difíciles.

El rejoneador Josechu Pérez de Mendoza, se las entiende con el primero y pone dos rejones largos, dos pares de banderillas largas y una corta, y otro a dos manos. Ovacionado. Un rejón de muerte y descabella pie a tierra, a la primera. Gran ovación, una oreja, petición de la otra.

Antonio León ovacionado con la capa. Faena muy valiente de castigo para un novillo que se cuela mucho. Un pinchazo y dos estocadas. Pitos al toro.

Chacarte es ovacionado con el capote. Con la muleta da pases de todas marcas y es aplaudido. Mata de una estocada. Una oreja, petición de la otra. El novillo fue aplaudido en el arrastre.

Lugillano II es ovacionado con el capote. Bien con la muleta. Mata de un pinchazo y una estocada. Palmas.

Antonio León, aplaudido con la capa, y con Chacarte en quites. Faena por redondos, ovación. Una tanda de naturales. Ovación. Varios pinchazos. El toro no dobla y el diestro oye un aviso.

El quinto es protestado enormemente por manso, y hay bronca para la presidencia por no retirarlo. Consigue animarlo Chacarte toreando bien con la capa. Buena faena con la muleta para un pinchazo, media estocada y descabello. Ovación.

El sexto se lidia ya con las luces encendidas. Lugillano II aplaudido en verónicas. Faena con la izquierda para un toro grande y difícil. Se demora con el estoque y oye un aviso. Aplausos por la faena.—Cifra.

### FESTIVAL BENEFICO EN MUÑERA

Muñera (Albacete), 15. — Festival taurino a beneficio del empresario don José Belda Lozano, en precaria situación económica, organizado por el empresario don Pedro Fone Salazar. Ganado de don Eugenio Ortega, don Juan María Alonso Orduña, don Gil Marcos y don Daniel Ruiz, donado por los mismos. Dieron buen juego.

Actuaron José Gómez Cabañero, Emilio Redondo, Manuel Amador «Gitanillo de Albacete» y Baltasar Martínez «Mancheguito».

Todos tuvieron una lucida actuación toreando de capa y muleta y cortando trofeos. Actuaron desinteresadamente.

Antes de empezar la corrida salió al ruedo don José Belda Lozano, en un carrito, por imposibilidad física, siendo ovacionado.—Cifra.

### SUSPENSION POR LA LLUVIA

Oviedo, 15.—A causa de la lluvia ha sido suspendida la novillada que esta tarde debía celebrarse en Buenavista y en la que debían actuar Carlos Zúñiga y Pedro Gomáriz.—Cifra.

### NOVILLADA ECONOMICA

Motril (Granada), 15. — Novillada económica de feria. Preside la Reina con sus damas de honor. Se lidian reses de doña Carmen Ramírez y Hernández, de Santisteban del Puerto (Jaén).

José Rodríguez «Berenjeno», en su primero, faena vistosa. Dos orejas y rabo. En su segundo, faena voluntariosa. Se le concede una oreja.

Joselito Garbayo, dos orejas y rabo en su primero, y aplausos en el segundo, que le coge sin consecuencias.

«El Temerario», dos orejas y rabo en el inicial, y aplausos en el segundo.—Cifra.

### NOVILLADA EN AVILA

Avila, 15. — Seis novillos de don Luis García Martín, mansos y difíciles.

Antonio Ortega «Orteguita», en su primero fué ovacionado con el capote. Mata de una estocada. En su segundo «Orteguita» vuelve a lucirse con el capote. El matador es ovacionado en banderillas. Mató de media estocada delantera. Ovación, petición de oreja, vuelta y saludos.

Palmeño es aplaudido con el capote. Faena de muleta sobre la derecha. Estocada defectuosa y un descabello. Petición de oreja y vuelta. En su segundo faena sin relieve ante un astado que no se presta a lucimiento. Dos pinchazos, media y descabello. Palmas a la voluntad.

Efraín Girón es aplaudido en verónicas. El matador es ovacionado en banderillas. Faena de muleta porfiando. Mata de dos pinchazos y media. Ovación y vuelta. En el último vuelve a ser aplaudido en banderillas. Faena con derechazos y manoletinas. Un metisaca y tres descabellos. Palmas.—Cifra.

### CUATRO REJONEADORAS, CUATRO

Alcalá de Guadaira, 15 — Cuatro novillos de don Francisco Montero Espinosa, para las rejoneadoras Amelia Gabor, Paquita Rocamora, Amina Assis y Gina María.

Amelia Gabor clava tres magníficos arpones y dos pares de banderillas entre música y ovaciones. Tres rejoncillos de muerte. Acaba con el bicho el sobresaliente. Amelia da la vuelta al ruedo con petición de oreja.

Paquita Rocamora coloca dos arpones y dos pares de banderillas superiores. Ovación. Cuatro rejones de muerte. Acaba el sobresaliente de una entera. Paquita da vuelta al ruedo con petición de oreja.

Amina Assis obtuvo un gran triunfo tanto en los rejones de adorno como en banderillas a dos manos. Clavó luego dos rejones de muerte y pie a tierra mató de una estocada superior. Ovación grande, dos orejas, vuelta y saludos.

Gina María tuvo un percance al principio. El caballo que montaba recibió una grave cornada, aunque la amazona resultó ilesa. Estuvo muy valiente colocando tres arpones y tres pares de banderillas entre ovaciones. Dos rejones de muerte y termina el sobresaliente.

Gina da la vuelta al ruedo, con petición de oreja y luego dan otra vuelta al ruedo las cuatro rejoneadoras.—Cifra.

### OTRA COSA NUEVA DE «TERREMOTO»

Fuengirola, 15.—Novillos de Pérez de la Concha.

«Terremoto», en su primero, faena variada con ambas manos. Mata de pinchazo, estocada y descabello. Ovación, dos orejas y vuelta.

Rafael Pacheco recibe a su primero con una larga cambiada de rodillas. Mata de pinchazo, estocada y descabello a la segunda. Gran ovación, una oreja y vuelta.

«Terremoto» es aplaudido en verónicas. Hay pases por alto, naturales, adornos arrodillándose. Mata de un pinchazo y una gran estocada. Cuando va a intentar el descabello saca la espada con la boca ante la angustia del público. El toro se echa y hay una gran ovación. Corta las dos orejas, el rabo y una pata.

Rafael Pacheco es ovacionado con el capote. Con la muleta hace una faena valiente. Mata de media estocada. Gran ovación, dos orejas y rabo.

Los dos espadas salieron a hombros por la puerta grande.—Cifra.

SE SOLICITAN DISTRIBUIDORES DE CERVEZA

de primerísima calidad para Palencia capital y zonas de Frechilla, Saldaña, Astudillo y Baltanás. Muy relacionados con el gremio de bares y similares. Indiquen zona que podrían distribuir directamente, referencias bancarias y medios de reparto al Apartado 10.193. Madrid.

CHOCOLATES «BLANCO Y NEGRO»

Máxima calidad a un mínimo precio

REPARTIDORA DE ABONO
(modelo internacional)
Sistema de cribas, provista de ruedas de hierro, ancho de labor 2,20 metros, muy práctica y útil.

MAQUINARIA AGRICOLA URBON
R. Argentina 9 (Frente a los Maristas) PALENCIA

SEÑORA... empleando NUTRICELIA para su cocina...
sus sopas, cremas salsas, pudines y repostería serán más perfectas

Con NUTRICELIA, será elogiada!

Industrias RIERA-MARSA S.A.

autisa
GENERAL ELORZA, 7 TELEFONO 5782 OVIEDO
AGENCIA EN PALENCIA: AUTO REPUESTOS PALENCIA
BURGOS, 15 TELEFONO 2313
DISTRIBUIDOR DE
BARREIROS
PARA LAS PROVINCIAS DE ASTURIAS, LEON, PALENCIA Y SANTANDER

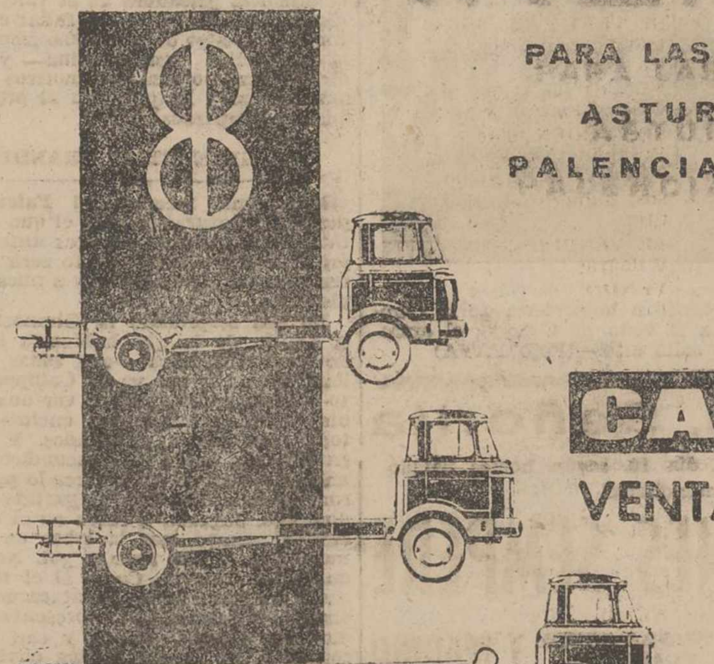

CAMIONES
VENTA A 36 MESES

| Modelo | Entrega inicial | Venta al contado |
|---|---|---|
| CAMION 6 TM. "HALCON" | 40.000 PTAS. | 369.800 PTAS. |
| CAMION 8 TM. "AZOR" | 50.000 PTAS. | 477.700 PTAS. |
| CAMION tractor 10 TM. "CONDOR" | 50.000 PTAS. | 472.200 PTAS. |

SEGURO OPCIONAL
APLAZADO EN 36 MESES SIN RECARGO

BD 340

M.C.D.2022

# Se clausuró el domingo la TOMBOLA DE LOS POBRES

## A todos sus favorecedores expresa su agradecimiento el Secretariado de Caridad

De acuerdo con lo anunciado, el domingo se clausuró la Tómbola de los Pobres. Como siempre ocurre, el público en ese día no dejó ni un momento de obtener boletos, con lo que los regalos salieron en bandadas. Tantos, que, alrededor de las once de la noche —hora de clausura— no quedaba ni un solo regalo en las estanterías. Eso se llamar tener aceptación completa y total.

El sábado día 14 se había rifado, en sorteo especial una LAVADORA «BRU», que correspondió al número 33 139.

Y el día de la clausura el gran TELEVISOR «MARCONI», que se fué para el que posea el número 45.425, que fué el agraciado.

Así que quienes tengan estos dos números pueden pasar a recoger los regalos.

Como ya se dijo hasta el día 30 del actual hay plazo para retirar los regalos no retirados, y se realizará la entrega de los mismos en el Secretariado Diocesano de Caridad, Plaza de las Carmelitas, número 5, de once a una y media de la tarde y 5 a 7 de la tarde. Pasado este plazo se entenderá que los agraciados los donan a «Cáritas» en beneficio de los pobres.

**AGRADECIMIENTO**

El Secretariado Diocesano de Caridad, nos ruega hagamos constar en estas columnas, con motivo de la clausura brillante de la Tómbola de los pobres 1961, que expresemos a sus favorecedores el más rendido agradecimiento en nombre propio y de los numerosos pobres que han de lucrarse de los beneficios obtenidos en la misma, lo que comunicamos con sumo agrado a todos los que de una manera directa o indirecta han colaborado tan eficazmente a su éxito, agradecimiento que se hace extensivo, no sólo a los que han obtenido boletos y apoyado decididamente a la Tómbola, sino a todas aquellas señoras, señoritas y caballeros que tanto ayudaron en el funcionamiento de esta Obra permaneciendo muchas horas al servicio de la misma. A todos, Dios se lo pagará con creces.

MUDANZAS ARRIBAS
Nuevo Auto-capitoné
Plaza Mayor, 5. — Teléfono 2983
VALLADOLID

**¡SERVIDORA DOMESTICA! Si estás prestando servicios domésticos y tienes derecho a la afiliación al Montepío Nacional y aún no lo hicistes acude al Consultorio sito en la Sección Femenina (Menéndez Pelayo, número 19), los martes, jueves y sábados lo más rápidamente posible, pues estás perdiendo unos derechos, que en su día te lamentarás de ello.**

## Sucesos en los pueblos

### Aparatosa tormenta en Antigüedad

#### Se inundó una calle del pueblo

En la tarde del sábado último, según comunica la Guardia Civil, descargó sobre el término municipal de Antigüedad una fuerte tormenta de agua y granizo, acompañada de gran aparato eléctrico.

Inmediatamente se desbordaron los arroyos de los valles «Garón», «Valdefuentes» y «Los Caños», inundándose la calle de la Calzada del pueblo, en cuyas viviendas las aguas llegaron a alcanzar una altura de 1,30 metros. La decidida intervención del vecindario, con sus autoridades al frente, impidió que las aguas arrastraran enseres y ahogaran al ganado estabulado. No obstante, pereció un centenar de aves de corral y dos cabras, que murieron electrocutadas.

En las tierras recién sembradas, el turbión ocasionó graves daños.

## El protopalentino don Clemente de la Riva ha muerto

Desde el año veintidós sistemática e indefectiblemente, veía la semana de la feria un tipo singular; corta talla, muy derecho con un contoneo ondulatorio, sombrero redondo de paja, y corrientemente solo; inquieto y observador aparecía en todas partes. Suponía y después he confirmado, que era antigua y tradicional la septembrina visita a la capital de la Tierra de Campos. Pasaron los años, y al finalizar la guerra, fijó su vida en esta idolatrada patria chica hasta aproximar sus noventa y tres años en el octubre otoñal que corremos. Por voluntad expresa, ni se anunció su muerte, ni buscó correspondencia a los infinitos entierros que siguió. Razones profesionales, me hicieron tratar de cerca a este buen señor que gastó su vida en la Corte, y bien se exteriorizaba en todo aunque su fuerte era la genealogía de la grandeza española. Como el de las ricas telas que mostraba a la gente de alcurnia madrileña, conocía el tejido familiar de la nobleza. Desde las veleidades de Gloria Laguna, hasta la sencillez y austeridad de la marquesa de Los Salados, era fácil saber por este paisano parentescos, relaciones, cruces familiares, vida y milagros de la sangre azul de nuestro ruedo hispánico. Fernán Núñez, Medinaceli, la estela del cometa Osuna, Alba, Infantado, Esquilache, Iturbe, etc., etc., le eran como una segunda serie palentina, cuya historia, entronque y ramas sabía sin esfuerzo de memoria; Martínez Durango, Junco, Martínez de Azcoitia, Monedero, Calderón, Diezquijada, sin echar en saco roto sólo los Alonso, que graciosamente no eran colaterales de un denominador común en esta nuestra ciudad amada.

Dudo que haya paisano que le aventajara en loca pasión por su tierra natal; y aunque en esquelas no se ruegue, bien merece una plegaria de los que comemos el pan de cada día desde la Carcávilla al Tercer Barrio.

T. C. R.

## Ayuntamiento de Congosto de Valdavia

**El próximo día 20 de octubre se celebrará en esta localidad su tradicional feria de San Caprasio, para ganado vacuno y de cerca.**

EL ALCALDE

## SUCESOS LOCALES

LESIONADO. — En la Casa de Socorro fué atendido Felipe Fernández Rojo, de 13 años, domiciliado en el Grupo Francisco Franco 206-22, de intensa herida contusa con hematoma, en la región malar izquierda, lesión que, según sus manifestaciones, le fué ocasionada al ser agredido por Manuel Fernández, de 30 años, lechero, con residencia en el número 37 de la calle Los Pastores.

DETENIDO. — Ha sido detenido Antonio Hernández Estébez, de 24 años, soltero, marmolista de profesión, avecindado en el Barrio de los Angeles núm. 5, el cual se ha confesado autor de la agresión de que fué objeto en la calle Colón el industrial de nuestra ciudad Pedro Arroyo Villa. Ha facilitado asimismo los nombres de los otros dos individuos que le acompañaban, si bien ha manifestado que no tomaron parte en el incidente. En cuanto a él, ha dicho, ignora qué fué lo que le movió a agredir al señor Arroyo Villa, reconociendo, no obstante, que se hallaba embriagado. El detenido cuenta con antecedentes en la Comisaría de Policía, como pendenciero y amigo de la propiedad ajena.

## DIARIO DE AVISOS

FARMACIAS DE GUARDIA.—Durante la semana están de guardia las siguientes farmacias:

ZONA NORTE: La de don Alberto Torres (Mayor, 2).

ZONA SUR: La de don Sabiniano Durántez (Burgos, 4).

Independiente de estas farmacias, permanecerá abierta la farmacia de don Anastasio Arenal (Paseo del Otero, 19).

**REGISTRO CIVIL**

NACIMIENTOS.—Luis Angel Casares Domínguez, de Miguel y Evangelina, Rizarzuela, 11; María Begoña Miguel Martínez, de Eleuterio y Miguel, General Mola, 113; Florián Luis Tejerizo Lomas, de Florián y Antonia, Clínica de la Cruz Roja; María Isabel González Aguado, de Fernando y Eulalia, Camino Torrecilla; María de los Dolores Peña Albadalejo, de Luis y María, Residencia Ramírez; José Angel Sanz Lara, de José María y Cfelia, Alfonso VIII, 16.

DEFUNCIONES. — Manuel Manrique Izquierdo, de 59 años, casado, Estrada, 1; Clemente de la Riva Melero, de 92 años, soltero, Plaza de Pío XII; Jesús Martínez Gutiérrez, casado, de 70 años, Hospital Provincial; Francisco Torrijos Gémez, de 72 años, casado, Anastasia Santamaría, 8; Angel Romero Mediavilla, de 36 años, casado, Estrada, 2; Vicente Rodríguez Diago, de 61 años, casado, Quelpo de Llano, 13.

**CUPON PRO CIEGOS**

Lista del número premiado del Cupón Pro Ciegos, correspondiente al sorteo celebrado el día 14 de octubre de 1961.

Premiado con 250 pesetas, número 648, premiados con 25 pesetas, todos los terminados en 48.

REPRESENTANTE
introducido en electrodomésticos precisamos. Apartado 23.018.
MADRID

## Recuerdos viejos

### HACE 50 AÑOS

**NOTICIAS DEL DIA 17 DE OCTUBRE DE 1911**

TEATRO. — Pasado mañana jueves, se presentará en el Teatro Principal la Compañía lírica de doña María Ferrer, que dirige el primer actor Manuel Velasco, y en la que forma parte el notable barítono señor Cruz.

El empresario, señor Cantuche, aprovechando unos días el paso de esta Compañía para Logroño, se propone hacer cuatro únicas funciones.

REGLAMENTO DE LA BENEFICENCIA. — El diputado provincial, director de los establecimientos provinciales de Beneficencia, don García Muñoz Jalón, ha confeccionado el proyecto de Reglamento para el régimen interior de dichos servicios, y que se encuentra en poder de la Comisión para su dictamen, que se cree presentará en las sesiones que actualmente celebra la Asamblea, para que ésta pueda aprobarle.

PABELLON MARTIN. — El próximo sábado debutará la Compañía de zarzuela que dirige el barítono Vicente Bonora, y de la que forman parte el primer actor cómico Vicente Redondo y el maestro concertador señor Onzalo.

En la Compañía asimismo figuran las primeras tiples Josefina Bonoar, Elisa Blanco y María Velázquez, que actuaron con señalado éxito en la pasada temporada en el «Teatro Zorrilla», de Valladolid.

GLOSOPEDA EN PALENCIA. — En el día de hoy fue avisado oficiosamente el inspector provincial de Sanidad, de que varias vacas lecheras de esta localidad presentaban la enfermedad glosopeda.

Dado aviso al Gobernador civil, se reunió esta autoridad con dicho inspector y el de Higiene Pecuaria, y el subdelegado de Veterinaria de la capital.

El señor Domínguez manifestó que, por orden del señor Alcalde, había visitado varios establecimientos de vacas, comprobando la existencia de dicha enfermedad.

En vista de ello, el Gobernador acordó citar para mañana a la Junta de Sanidad.

Entre tanto dicha Junta toma acuerdos, se aconseja al público que someta a ebullición la leche que use.

EXAMENES. — Después de brillantes ejercicios en los exámenes de ingreso en la Escuela Superior del Magisterio, ha obtenido el número 3 (sección de Labores), la señorita Dolores Villán.

SPAR
Promoción del 16 al 23 de Octubre
Leche Condensada «ALY». Bote 11,90 Ptas.
Queso SPAR Cajita de 8 porciones 14,20 Ptas.
Jabón SPAR 333 gramos 4,70 Ptas.
Siga con atención nuestras promociones de venta, porque
Comprando en SPAR ahorrará en sus compras

## Maquinista herido al caerse de la máquina que conducía

### Ocurrió a un kilómetro de la estación de Burgos

A un kilómetro aproximadamente de la estación de Burgos, el maquinista Antonio Orive, que conducía el rápido que se dirigía con dirección a Venta de Baños, resbaló, cayendo de la máquina a un lado de la vía. Al caer, se golpeó con uno de los postes telegráficos de dicha línea, resultando con fuerte corte en el parietal izquierdo arrancamiento total del pabellón de la oreja y erosiones en diferentes partes del cuerpo, así como conmoción cerebral, de la que se repuso poco después.

El fogonero, al darse cuenta del accidente, paró inmediatamente el convoy, apeándose, en unión de la pareja de escolta de la Guardia Civil, un fraile que iba en el tren y varios pasajeros, que prestaron al herido los primeros cuidados sanitario y espirituales.

En el mismo tren que regresó a Burgos, se trasladó al herido, quien en la misma estación de la ciudad del Cid, fué recogido en una camilla, y llevado a una clínica, donde quedó guardando cama.

# anuncios por palabras

### Alquileres

**ALQUILO** local céntrico para industria u oficina. Informes esta Administración. 6

**SE ARRIENDA** una finca de diez hectáreas, especial para remolacha y otros cultivos, cercada, de agua corriente y pozos. Para tratar, con Julio Sadornil. Sasamon (Burgos).

**ALQUILO** habitación para señora o señorita. Informes, Consistorio, 5. 5

### Compras

**CEBADA** cervecera, compra Benigno Martín. Avenida Manuel Rivera, número 5. Teléfono 2718. Palencia.

**COMPRO** una acción para una persona en coto caza. Pagaré 5.000 pesetas. Valle. Postas, 28. Vitoria.

### Enseñanzas

**ACADEMIA** Menéndez Pelayo recibe estudiantes con internado. 2

### Fincas

**VENDESE** casa, Barrantes, 6. Informes en la misma.

**ATENCION:** Granjeros, hortelanos, Vendo finca hectárea huerta doble riego, acequia, motor eléctrico, cien frutales, casa, cuadras, lugar céntrico. Bertilio Medina. Sanjurjo, 10. Venta de Baños. 8

**VENDO** casa amplia, bien situada, llave en mano. Informes, Arenal, 13 (Banca). 9

**SE VENDE** parcela regadío, 123 metros cuadrados. República Argentina, 15. 10

**VENDO** casa, Arapiles, 34. Informes en la misma. 11

**VENDO** piso libre, doy facilidades pago. Diagonal, 18. 12

**VENDO** casa, vivienda libre. Calle Santiago, 21. Palencia. 13

**VENDO** pisos y locales comerciales, propio cualquier industria, amplias facilidades de pago. O. Fonseca, 27. Obra. 5

**SE VENDE** chalet libre, barrio María Cristina, amplio jardín y vivienda, transformable en cochera. Informes, Mayor, 102, segundo. 6

**VENDO** finca de 130 hectáreas, situada entre Palencia y Santander. Baratísima. Informa, Agencia Arce. Juan de Herrera, 8. Santander.

**VENDO** fábrica de jabón troquelado y en polvo, en marcha. Dirigirse M. Boneu. Doncellas, 2. Valladolid.

**VERDADERA** ganga, vendo los locales del bar Los Angeles y una peluquería, situados en la calle Estrada, número 22 de Palencia. Dirigirse Francisco Ontalvilla Medina. Fuentes de Ebro (Zaragoza).

**EN SALDAÑA,** vendo o traspaso el «Cine Victoria». Moisés Martínez.

**SE VENDE** tierra de seis cuartas y regadío. Carretera Grijota, paso de León. Teodoro Obispo. 15

**VENDO** casa libre, con patio y cuadras. Informes, Portal de Belén, 3, 1.°.

**SE VENDE** una casa; calle Manresa, número 2. Tratar, Carcavilla, 47. Gregorio García. 16.

### Ganados y aves

**VENDO** jato un año, buena raza. Tratar, Teótimo Gómez. Villelga. 31

**VENDO** mula 9 años, 8 dedos. Boada de Campos. Celestino Martín. 35

**SE VENDEN** ocho terneros de diez meses. San Cebrián de Campos. Alejandro Perrote. 37

**SE VENDEN** 65 ovejas nuevas para vida. Tratar, con Angel Hoyos Antolín, Paredes de Nava. 38

**SE VENDEN** terneros para suero. Avda. Viñalta. Angel Medina 39

**GANADERO,** avicultor, lechero. El camino del éxito pienso completo «Visan». Cereales Royuela. Casado Alisal, 29. Solicito agentes vendedores toda la provincia. 1

**VENDO** 28 novillos de 300 kilos, cebados. Tratar, Simón Crespo. Teléfono 47. Sahagún (León).

**SE VENDEN** ocho vacas suizas, 3 a 4 años, seis dando leche. Osornillo. Filonilo Rey. 29

**SE VENDEN** en Buenavista 90 corderos, 90 corderas y 90 ovejas. Para tratar, Lorenzo Báscones.

**SE VENDE** caballo de cinco años a toda prueba. Aguado. Quintana del Puente.

**POLLAS** próximas iniciar puesta. Vicente Villameriel. Frómista. 40

**VENDO** 10 ovejas jóvenes, abocadas a parir. Simón Vargas. Valdeolmillos. 41

**VENDO** 400 ovejas, borras y sobreborras, juntas o en lotes, facilidades pago. Jesús Villa, Villanueva San Mancio. Valladolid. 42

**SE VENDEN** 60 ovejas jóvenes. Para tratar, con Regaliza. Villaumbrales. 44

**VENDO** 35 ovejas para vida. Luis Calvo. Monzón de Campos. 45

**SE VENDEN** 105 ovejas y corderas en Villalumbroso. Juliana García. 46

**VENDO** cerdos destete. Los Tres Pasos, número 10, calle H. Sixto Cartujo. 47

**SE VENDEN** cerdos al destete. José Villagrá, 1. 48

**VENDO** dos vacas para carne. Santos Pereira. Ampudia. 49

### Maquinaria y Reparaciones

**DISTRIBUIDORAS** de abono y sembradoras "Lamusa". Cubresemillas, rastras, rodillos, desgranadoras de maíz, repuestos para sembradoras y arados. Almacenes Ortega y Ortiz de Zárate.

**NEUMATICOS,** correas de ventilador, correas trapezoidales. Navamuel. Casado del Alisal, E. Teléfono 1937.

**SEMBRADORAS,** distribuidoras de abono todos tipos, cultivadores, arados de discos y rejas, rodillos, gradas, rastras, cortarraíces, seleccionadoras, carbonatadoras, vertederas "Triplex", repuestos. Almacenes Pinacho.

**SEMBRADORAS:** Tipos Empire S. G. Hoossier H. C. Lamusa, consulte precios. Maquinaria Sobrinos de Fidel Diego SRC. Palencia.

**ARADOS** de discos fijos y reversibles, gradas, cultivadores, bombas para trasiego de vinos, corta raíces, rejas, vertederas y repuesto en general. Tejeda y Cía., S. L. 5

**VENDO** motor Diesset, 18 HP., inglés; cultivador nueve rejas, como nuevo. P. Montero. Villasirga. 5

**VENDO** balanza Berkel, capacidad diez kilos. Escribir, Apartado 7. Dueñas (Palencia). 6

### Préstamos

**HIPOTECAS** sobre fincas rústicas, urbanas. Intereses cuatro y medio, tramitación rápida. Absoluta reserva. Tristán. Montero Calvo, 22. Valladolid.

**APORTAMOS** capital directos a industrias, su ampliación, renovación maquinaria. Espronceda. Apartado, 776. Madrid.

**FACILITAMOS** dinero compradores directos automóviles, camiones, maquinaria agrícola. Espronceda. Apartado, 776. Madrid.

### Trabajo

**SE NECESITA** oficial primera en taller mecánico. Taller May. Carretera Santander, junto a Matadero. 7

**SE NECESITA** sirvienta para dos personas. Astudillo. Anselmo Aguado. 16

**SE NECESITA** chico 15-17 años. Fábrica de barquillos. Avenida Santander, segunda travesía. 17

**PASTOR** necesito, preferible con ayuda, para monte; casa, luz y leña. Señor Polvorosa. San Lázaro, 1. Palencia.

**NECESITO** chico para vaquería. Carretera Burgos. Gabriel Martín. 23

**APRENDIZ** de mostrador necesita «Bar Flor». Antonio Maura, 2. 29

**NECESITO** obreras. Finca Villa Teresa. Camino del Cuadrilátero. Palencia. Rogelio Martín. 30

**FELIX** García, antiguo taller especializado en reparación de carrocerías, pintura duco. General Goded, 38. Orilla del río. 23

**NECESITO** sirvientas para Bilbao. Escribid, San Mamés, 29, principal, izquierda. Bilbao

**NIÑERA** se necesita. Informes, Avenida Manuel Rivera, número 17. Palencia. 6

**COLOCACION:** Chico de 15 a 17 años necesita Hijos de Senén Fraile. Almacén de Loza. 32

**SE OFRECE** encargado para finca, práctico en agricultura y maquinaria. Informes, Demetrio Herrero. Quintanilla de la Cueza.

**SE NECESITA** chica de servicio. Modesto Lafuente, núm. 20, 4.°.

**GANE** dinero, contrato fabricación domicilio. Dirigirse apartado 544. Madrid.

**SE NECESITA** cocinera para Madrid, con informes. Marqués de Albaida, núm. 1, piso tercero. 31

**NECESITO** obrero agrícola, facilito casa. Facundo. Amusco. 24

**OFRECESE** ayudanta de cocina. Calle Los Pastores, 3, primero. 25

### Transportes

**RETORNOS,** transportes. Bar Palencia. Teléfonos 1399-3783

### Traspasos

**POR** no poderlo atender se traspasa el bar Los Angeles. Informes en el mismo. 7

**TRASPASO** en Venta de Baños acreditado comercio tejidos y mercería "Mary", con existencias o sin ellas, gran instalación, permitiendo orientarlo cualquier actividad, con vivienda, calefacción y bodega. Tratar, señor López, factor Secretaría Estación Venta de Baños. (Por las tardes). 11

**TRASPASO** en Palencia taller mecánico. Informes, esta Administración.

**SE TRASPASA** tienda de ultramarinos y bebidas, por no poderlo atender, con vivienda, amplio local. Llamar al teléfono 82499. Torrelavega.

**TRASPASO** tienda económica, facilidades. Velázquez, 43. 12

**TRASPASO** o vendo bar, con vivienda. Informes, Bar Gloria. 13

**TRASPASO** local para industria. Informes, Constantino Abad. C. Pastores, 17.

### Varios

**SE VENDEN** carro nuevo completo, de un año de servicio, muy barato; cultivador trisurco y máquina sembradora en muy buen estado. Ignacio de Viguri, en Paredes de Nava. 8

**DEPOSITOS** uralita. Canalones, tuberías para desagües y sanitarias; cisternas para waters. Uralita, Agencia Oficial de Ventas. Avenida José Antonio, 45. Teléfono 1455. Palencia.

**TUBOS** cemento gres y fibro-cemento, precios interesantes. Materiales de construcción Pastor. Palencia.

**LA HORTENSIA.** Materiales para la construcción y saneamiento. 10.

**VENDO** cerdo verraco; un montón de abono. Pastores, 16. 20

**SE VENDE** corte de alfalfa y se necesita chico a manutención, de 18 años en adelante, entendido en huerta. Informes, Paulino García. Los Hoyos. 12

### Vehículos

**CARROS** varas varios tamaños, con ruedas corrientes o goma, vende o cambia. Arsenio Pérez. Osorno. 6

**REMOLQUE** seis toneladas, para tractor o ganado, muy bien construído, facilidades, véndese. David Rodríguez, S. A. Teléfono 2021. 3

### Ventas

**VENDO** corte alfalfa, tres obradas, orilla carretera. Teodoro Fernández. Villamuriel. 19

**TUBOS** de cemento, fabricación mecánica, prensados y vibrados, calidad inmejorable. «Arroyo». Casado del Alisal, 41.

**CEMENTOS** Hontoria, «El Toro». Distribuidor para Palencia y provincia, «Arroyo». Teléfonos 2062, 3458, 1519.

**VIGUETAS** «Castilla», bovedillas de cemento, ventanales, postes cerramiento, soportapostes y toda clase de prefabricados de hormigón. «Arroyo». Casado Alisal, 41.

**CEMENTOS** «Tudela-Veguín». Distribuidor para Palencia y provincia, «Arroyo». Mayor, 75. Teléfonos 2062, 3458, 1519.

**AGRICULTORES:** Vezas andaluzas, perfectamente seleccionadas para siembra, encontrarán en los almacenes de Benigno Martín, en M. Rivera núm. 5. Palencia.

**VENDO** corte alfalfa de 70 áreas. Villadiezma. Fortunato Arconada. 1

**PATATAS** menudas. Almacén Joaquín Aguado. Teléfono 1508. 2

**MADERAS** y materiales de derribo. Patio de Castaño. Palencia 5

**PUERTAS,** ventanas, muy económicas, encargos. Pedro Manuel. Antonio Maura. 5. 4

**MADERAS** de Suecia, Soria, Vizcaya, Galicia; tableros Okúmen, castaño, úkola, Novopán, Tablex, en todas variedades. Pedro Manuel. Antonio Maura, 5. 3

**CEMENTOS,** azulejos, ladrillos, rasillas, precios de fábrica. "Materiales Arranz" (Plaza León). 6

**POR AUSENCIA** vendo muebles. Verlos, 4 a 7. Modesto Lafuente, 16, sexto. 21

**TINTAS DE LAS MEJORES MARCAS, ESPECIALES PARA ESTILOGRAFICAS, EN I. G. DIARIO-DIA**

# GUIA MEDICA

ALFREDO PRIETO VIDAL
SUSPENDE LA CONSULTA HASTA EL CINCO DE NOVIEMBRE

DOCTOR BERNABEU
Jefe de la Clínica de Oftalmología del Hospital Militar Central
ENFERMEDADES DE LOS OJOS — CIRUGIA OCULAR
Conde de Peñalver, 68. — Madrid. — Números al Tno. 2253819

DR. ERADIO ALONSO DEL CAMPO
APARATO DIGESTIVO — MEDICINA Y CIRUGIA
Médico a. por oposición de la Escuela Médico-Quirúrgica de Patología Digestiva del Hospital de la Santa Cruz y San Pablo, de Barcelona
Teléfono, 3070. D. Sancho, 10. Edificio Banco Español de Crédito

D. DACIO CRESPO H. DE MEDINA
JEFE DE LOS SERVICIOS DE CIRUGIA DEL HOSPITAL PROVINCIAL
Consulta de 12 a 2 y de 4 a 6
Teniente Velasco, 1 (detrás de la iglesia de San Lázaro).—Telf., 1436
Operaciones y urgencias:
SANATORIO DE LA CRUZ ROJA. Teniente Velasco, núm. 9. Telf., 3599

Doctor CALLEJA
Mayor, 29 Teléfono, 3404
Medicina y Cirugía de la mujer. Partos.
Médico ex-interno de la Casa Salud VALDECILLA
Consulta de 12 a 2

J. DURANTEZ CAMINERO
MEDICO OCULISTA
del Servicio de Oftalmología del Hospital Provincial de Madrid
Consulta en D. Sancho, 10 Teléfono, 2183
(Edificio Banco Español de Crédito)

CONSULTA DE RADIOLOGIA Y FISIOTERAPIA MEDICA
DR. SANTOS CAPILLA
PROFESOR DE LA FACULTAD DE MEDICINA
Rayos X. — Tomografías. — Onda Corta. — Inductotermia. — Ultrasonidos. — Radiaciones Infrarrojas y Ultravioletas. — Corrientes galvánicas y farádica. — Electrodiagnóstico
Avda. Modesto Lafuente, N.° 11 De 12 a 4

ABILIO BURGOS DE PABLO
Director del Dispensario del Estado para Enfermedades del Tórax (CORAZON Y PULMON). De las clínicas de EE. UU.
Rayos X. Electrocardiografía. Broncoscopia. Aerosoles
Muro, 2 (detrás del Gobierno Civil; 11'30 a 2 y 4 a 6

PROF. DR. CESAR FERNANDEZ-RUIZ
CIRUGIA DE LA MUJER. — PARTOS
Profesor de Ginecología de la Facultad de Medicina
Jefe de la Maternidad — Maternólogo del Estado
CONSULTA DIARIA, de 12 a 3
Mayor Principal, 33. Teléfono, 1533 Palencia
Operaciones y urgencias: Sanatorio de la Cruz Roja
Teniente Velasco, 9 Teléfono, 3899

Ventura Fernández López
PULMON, PLEURA, CORAZON
RAYOS X
MENENDEZ PELAYO, 25

José M.ª Martín Barbán
Medicina y Cirugía del aparato digestivo
Consulta, de diez a una
Becerro de Bengoa, 24. — Telf., 3041

RAFAEL M. ALMEIDA
Médico-Jefe del Hospital Provincial por oposición
RAYOS X
Horas de consulta: de 11 a 1
Mayor Pral., 254, 1.°, Izda Telf., 1569

Doctor Angel Casas
MEDICINA INTERNA
SUSPENDE SU CONSULTA HASTA NUEVO AVISO

Carlos Illera Palsán
CONSULTA EN BERRUGUETE, 8, PRIMERO, DERECHA

SANTIAGO MORO
MEDICO - PUERICULTOR
Médico ex interno de la Casa Salud Valdecilla
ESPECIALISTA EN NIÑOS
RAYOS X
Consulta de 11 a 2 y de 4 a 6
Mayor Pral., 116, 2.°. Telf., 1451

C. REGUERA PEREZ
Puericultor Titulado
Enfermedades de los niños
RAYOS X
Consulta de 12 a 2
Pl. San Lázaro, 2, 3.°
Teléfono: 3682

S. PAJARES GARCIA
Médico Jefe de los Servicios Provinciales de Puericultura, por oposición
Consulta de Puericultura y Enfermedades de los niños
RAYOS X
Calvo Sotelo, (Jardinillos), 3, 1.° dcha.
Horas: de 12 a 2 Teléfono, 1656

J. GARCIA PUENTE-LLAMAS
HA TRASLADADO SU CONSULTA A REPUBLICA ARGENTINA, 12

José Martínez Rebollo
MEDICO PUERICULTOR
Enfermedades de los niños
RAYOS X
Casado del Alisal, C, 5.° izquierda (Junto a Báscula Municipal)
Teléfono, 3481
Consulta: De 12'30 a 2'30 y de 6 a 7

M.C.D.2022

# Madrid al día

## El primer hospital para accidentes lo creó Felipe II

### El equipo quirúrgico presta diez mil asistencias al año

### Las Casas de Socorro se convertirán en Centros quirúrgicos

Madrid. — (Crónica de Argos, especial para DIARIO-DIA. Prohibida la reproducción).

Ahora que se conmemora el IV Centenario de la Capitalidad, conviene recordar que el primer hospital para accidentes de trabajo de España lo fundó el propio Felipe II en El Escorial para curar en él al personal que construía el Real Monasterio.

La provincia madrileña tiene también otras primicias en el campo sanitario, como son los primeros sanatorios psiquiátricos (los de Leganés, Carabanchel Alto y Ciempozuelos) regidos por los Hermanos de San Juan de Dios. Y los sanatorios antituberculosos no sólo fueron los primeros, sino también los más numerosos en esta misma provincia, situados en la falda meridional del Guadarrama. Hoy, afortunadamente, algunos ya están cerrados o se destinarán a distintos fines, toda vez que los progresos de la medicina han reducido considerablemente la hospitalización de esta clase de enfermos.

Pero el establecimiento benéfico-sanitario más destacado de Madrid ha venido siendo el Hospital Provincial, sostenido por la Diputación. Hasta que se construyó el moderno Gran Hospital de la Beneficencia General del Estado, era el Provincial el mayor de nuestro país y aún sigue siendo uno de los más importantes del mundo. Además, la Diputación Provincial, desde que está regida por el Marqués de la Valdavia, ha construído y sigue construyendo en numerosos pueblos madrileños clínicas y casas de médico.

---

Si el organismo provincial se ha destacado siempre en la asistencia benéfico-sanitaria, el Ayuntamiento de Madrid tampoco ha descuidado la asistencia médica de urgencia, tan necesaria en una gran ciudad, donde los accidentes o los casos naturales repentinos son incontables todos los días. Esta asistencia de urgencia está constituída principalmente por las Casas de Socorro de cada distrito y por dos Equipos Quirúrgicos: el situado en el cruce de las calles de don Ramón de la Cruz y Montesa, que es el más importante, y el de la calle del General Ricardos, y se está construyendo un tercero en Vallecas.

De la importancia del primero dará idea el hecho de haber prestado el año último —y por el estilo en los años anteriores— diez mil asistencias. Se compone esencialmente de cuatro secciones: equipo quirúrgico propiamente dicho, para atender a heridos de cualquier tipo; equipo tocoginecológico de urgencia, que incluso se traslada a las casas en casos urgentes y graves; el centro de prematuros, con incubadora e instalaciones que le sitúan entre los mejores del mundo, y el laboratorio de investigación etílica, para analizar el alcohol contenido en la sangre de los conductores que han sufrido o causado algún accidente.

Como tiene que ser en un centro de esta clase, todas las instalaciones están siempre a punto, a cualquier hora del día o de la noche, para prestar en el acto las curas, intervenciones quirúrgicas y toda clase de asistencias. Cuenta con una sala de urgencia con tres quirófanos, setenta camas, catorce incubadoras, etc., y están a su servicio cincuenta médicos de la Beneficencia Municipal, veintisiete enfermeras, numeroso personal auxiliar y subalterno y las monjitas que atienden varios servicios, en especial el de prematuros.

---

Las viejas Casas de Socorro —ha manifestado recientemente el delegado municipal de Beneficencia y Sanidad, doctor Muñoz Calero— van a convertirse en modernos centros quirúrgicos, pues los dos que existen no son suficientes ya para atender todos los casos que se presentan. Serán dotadas de material y personal adecuado, para que puedan acudir a toda clase de procesos agudos y de accidentes.

Estos centros, debidamente modernizados, superarán a los actuales equipos quirúrgicos, pues contarán con equipos de resurrección y oxigenoterapia y los últimos adelantos terapéuticos. La reforma es indispensable para poder prestar todos los servicios de urgencia en una población como Madrid que ha decuplicado su extensión territorial y estarán distribuídos por los distintos sectores: Vallecas, Tetuán, Ventas, carretera de La Coruña, etc.

# El Cardenal Ottaviani celebró una misa en El Pilar

### *Dirigió una plática a los fieles*

Zaragoza, 15.-El Cardenal Ottaviani celebró Misa esta mañana en la angélica Capilla de la Basílica del Pilar, así como también el Nuncio de Su Santidad, Monseñor Antoniutti. Ambas jerarquías eclesiásticas, acompañados de los caballeros de capa y espada que le acompañan y el canónigo de San Pedro, doctor Altabella, se trasladaron a la Basílica donde Monseñor Ottaviani y el Nuncio de Su Santidad fueron recibidos por el Arzobispo de Zaragoza, doctor Morcillo y una comisión catedralicia. Una vez en la angélica Capilla, el Cardenal Ottaviani ofició la Santa Misa, a la que asistió desde un lugar en el presbiterio, el Arzobispo de Zaragoza. El Cardenal fue ayudado por los capellanes de la Virgen. Al final de la Misa dirigió a los fieles una sentida plática en la que expresó su satisfacción por haber visitado el Santuario de la Virgen del Pilar, centro y sostén de la fe de tantas generaciones pasadas y de tantas generaciones venideras, trono desde el que la Virgen hace objeto de predilección a los españoles. Dijo después que inclinaba su frente y doblaba su rodilla emocionado para pedir por Zaragoza, por España y por la Iglesia y el Papa. Pidió a todos que fortalecieran su fe junto al Pilar y añadió que se complacía en impartir la bendición Papal con su paternal afecto a su querida España.

Finalizada la Misa, el Cardenal visitó detenidamente el templo y escuchó con gran interés las explicaciones que le fueron facilitadas. En la calle, gran número de personas hicieron objeto al ilustre purpurado de cálidas demostraciones de afecto. Después de desayunar, Monseñor Ottaviani visitó el templo de La Seo y, más tarde, emprendió viaje a Barcelona para continuar a Génova.—Cifra.

# Se recupera la cápsula del "Discoverer XXXII"

### Fué recogida en el aire por un avión c-130

Honolulu (Hawai), 15.—Ha sido recuperada en la zona prevista la cápsula contenida en el satélite "Discoverer XXXII".

La cápsula ha sido recogida en el aire por un avión C-130, mandado por el capitán de las Fuerzas Aéreas Warren C. Schensted, de 32 años de edad, de Glenwood, Minnesota. El satélite había realizado 18 vueltas en torno a la Tierra en el momento en que la cápsula fué lanzada hacia la superficie.

Schensted mandaba también el aparato que recuperó la cápsula recogida el pasado 13 de septiembre perteneciente al "Discoverer XXX". Esta es la novena recuperación que se lleva a cabo con éxito y la sexta hecha en el aire.

El C-130 que transporta la cápsula debe llegar a las dos de la madrugada (hora española), a la base Hinfam de las Fuerzas Aéreas.

Se desconocen de momento el lugar y la hora exactos de la recuperación.—Efe.

# NO-DO DE SUCESOS

## Atraco en un monte leonés

## En un accidente en una empresa papelera de Andoaín perecen tres obreros

## Un gato provoca un incendio y muere carbonizado un niño

**ATRACO EN UN MONTE LEONES**

León, 16.—Los vecinos de Tejeira, Eduardo Blanco, Jaie Abella, José Tinón, Restituto González y Emilio López, que regresaban a sus domicilios desde el monte, donde habían estado dedicados a la recogida de castañas, fueron sorprendidos por la presencia de tres individuos, enmascarados que, haciendo uso uno de ellos de una pistola, les conminaron para que les entregasen todo el dinero que llevaran. Como no tenían en su poder metálico alguno, los ladrones se llevaron los relojes de Restituto y Jaime, dándose a la fuga.—Cifra.

**HALLAZGO DEL CADAVER DE UN HOMBRE**

Medina del campo, 16.—Fué hallado el cadáver de Julián Sánchez, vecino de esta localidad, empleado de arbitrios municipales, casado, en las proximidades de la dehesa de La Villa, a unos tres kilómetros de Medina y en la vía férrea de esta ciudad a Zamora, que había sido arrollado por el tren. Al parecer, ha sido un suicidio, pues el interfecto salió de su casa contra la voluntad de sus familiares, y a medio vestir, puesto que se hallaba enfermo.—Cifra.

**VIA FERREA INTERCEPTADA**

Barcelona, 15.—Los dos expresos de Madrid y el correo del mismo destino, dejaron de salir de sus respectivas estaciones a causa de estar interceptadas las vías, por inundación, entre Torrejón y Humanes.

El expreso de Bilbao, tuvo que hacer su recorrido por Alsasua, llegando a su destino con ocho horas de retraso.

No hubo que lamentar desgracias personales y se trabaja intensamente para dejar la vía expedita para poder reanudar el tráfico ferroviario.—Cifra.

**A CONSECUENCIA DE UNA BORRACHERA, MUERE UN NIÑO**

Santander, 16. — El niño de seis años Carmelo Lahera Bezanilla, domiciliado en Vista Alegre número 8, de esta capital, ha perecido a causa de una intoxicación alcohólica. Aprovechando un descuido de su padre, se apoderó de una botella de coñac, de cuyo contenido se bebió más de un tercio. Después salió a la calle dando tumbos y terminó por caerse al suelo. Requeridos inmediatamente los servicios facultativos, se le practicaron urgentemente varios lavados de estómago, reaccionando de momento, pero falleciendo horas después.—Cifra.

**UN GATO PROVOCA UN INCENDIO**

Santander, 16. — En el pueblo de Puente Arco, se declaró un incendio provocado por un gato, en el que pereció abrasado el niño de once meses de edad, José Herrero García, el cual se encontraba durmiendo en su cuna y momentáneamente solo en la casa, por haber salido la madre para llevar el Colegio a otro de sus hijos, también de corta edad. El gato se hallaba junto al fuego del hogar, y al incendiársele el pelaje huyó despavorido, refugiándose junto a la cuna de la criatura, en la que prendieron las llamas. El fuego tomó rápidamente gran incremento. Cuando se pudo penetrar en la casa, fué hallado el cadáver del niño, que presentaba grandes quemaduras, y junto a él el del animal, también carbonizado.—Cifra.

**ACCIDENTE EN UNA FABRICA DE PAPEL**

San Sebastián, 16.—En una empresa papelera de Andoaín, ocurrió un desgraciado accidente que costó la vida a tres obreros, resultando herido otro.

Al parecer, cuando trabajaban en un depósito llamado regladora, se abrió repentinamente la tapa y la onda expansiva alcanzó con mucha fuerza a una habitación contigua en la que se hallaban cuatro operarios, tres de los cuales resultaron muertos en el acto. Son éstos, José Lasa Arapaolasa, de 58 años; Tomás López Díez, de 46, y Pedro Cortés García, de 39. El cuarto, Juan Otegui, resultó con heridas de pronóstico reservado. En una dependencia de los locales de la empresa fue instalada la capilla ardiente, con los restos de los tres obreros que fallecieron en el accidente.—Cifra.

# Versión oficial de los sucesos ocurridos en Colombia

### Nota de la embajada en Madrid

Madrid, 14.—En relación con los últimos sucesos registrados en Colombia, la Embajada de dicho país en España ha informado a un redactor de Agencia «Cifra» haber recibido un mensaje del Gobierno de Bogotá aclaratorio de los hechos ocurridos. El mensaje oficial dice:

«Después de la fuga de un centenar de soldados de la guarnición de Bogotá, mandados por un subteniente y por el teniente Alberto Cendales, que estaba preso en la guarnición, las fuerzas armadas restablecieron el orden en pocas horas, apresaron a los fugados y recuperaron la totalidad del armamento. El subteniente resultó muerto, al no querer rendirse. El teniente Cendales está herido como consecuencia de un accidente ocurrido al camión que conducía y que transportaba varios soldados. Los fugados se dirigían a los Llanos Orientales, probablemente, para entregar armas a grupos que podían estar con los movimientos recientes, dominados también por el Ejército. La persistencia de estos brotes y su aparente conexión con otros movimientos políticos y subversivos, ha aconsejado al Gobierno extender el estado de sitio a toda la nación, con el objeto de disponer de más eficaces instrumentos para cortar tales actividades e impedir toda perturbación que pueda intentarse para alterar el programa electoral pendiente».

El mensaje añade que el Gobierno colombiano ha adoptado solamente las medidas indispensables para alcanzar ese objetivo y espera restablecer muy pronto normalidad en los departamentos que «no estén afectados por la violencia». Termina la nota oficial afirmando que la reacción general en el país es «muy favorable» hacia las medidas adoptadas gubernamentalmente.—Cifra.

# *Clausura del Salón del Automóvil en* PARIS

### Las marcas alemanas han sido las más favorecidas

París, 15.—Se ha clausurado el Salón del Automóvil, que ha durado 10 días, durante los cuales han visitado la exposición más de 800.000 personas.

Los automóviles franceses han tenido una excelente acogida, en especial el nuevo modelo de 4 HP de Renault y el modelo "1.000" de Simca. Entre las firmas extranjeras, han sido más favorecidos por el público, en cuanto a ventas y pedidos, los autos alemanes de todas las marcas presentadas.

Los automóviles exhibidos en París van a ser trasladados a Londres para exponerlos en la Feria del Automóvil de aquella capital, que se inaugura el miércoles próximo.—Efe.

# Inauguración de curso

### En la Universidad Pontificia de Salamanca

Salamanca, 16. — Se ha efectuado la inauguración del curso 1961-62, en la Universidad Pontificia de esta ciudad, con asistencia del Cardenal Primado de España, doctor Pla y Deniel.

En la iglesia de la Clerecía, aneja a la Universidad, hubo una misa de Espíritu Santo, interpretando un coro de voces el Veni Creator. Seguidamente, en el aula magna, se celebró el acto académico, ocupando la presidencia, con el Cardenal Primado, el Obispo de la diócesis, doctor Barbado Viejo; el de Ciudad Rodrigo, doctor Bascunana; Gobernadores civil y militar de Salamanca; rectores de las dos Universidades, claustro de profesores y otras autoridades y representaciones.

El acto se inició con la lectura de la memoria del curso anterior por el secretario general de la Universidad, Padre Rafael L. de Munain.

La lección inaugural estuvo a cargo del Padre Arturo Alonso de la Orden de Predicadores y versó sobre el tema «Sugerencias acerca de la futura disciplina sacramentaria de la Iglesia».

Seguidamente procedió a la distribución de premios a los alumnos del curso anterior y a la profesión de fe de los catedráticos y por último, el Gran Canciller y Obispo de Salamanca, declaró inaugurado el curso académico en nombre de Su Santidad el Papa Juan XXIII.—Cifra.

# El visado de pasaportes a súbditos australianos

La oficina de Información Diplomática facilita la siguiente nota:

"Por el canje de notas efectuado entre el señor embajador de España en Londres y el señor alto comisario de Australia en dicha capital, ha sido acordado por los Gobiernos respectivos que los ciudadanos australianos podrán entrar en España sin necesidad de visado en estancias que no excedan de tres meses.

Las autoridades australianas, por su parte, concederán visado con carácter gratuito, en los plazos más breves posibles, a los súbditos españoles que se trasladen a aquel país por motivos turísticos o de negocios. Asimismo facilitarán visado gratuito a los emigrantes españoles que sean admitidos en Australia.

Este acuerdo entrará en vigor el próximo día 27 de octubre".

Madrid, 14 de octubre de 1961.

**"El ayudar a las Misiones se ha de considerar como el mayor deber que es necesario cumplir sin demora". (Juan XXIII). 22 octubre, DOMUND de la Propagación de la Fe.**

# El Presidente de Finlandia llegó a Wáshington

### La visita durará dos días

Wáshington, 16. — El presidente Urho Kekkonen, de Finlandia, llegará a Wáshington mañana, para realizar una visita de dos días a esta capital, durante la cual celebrará conversaciones con el presidente Kennedy y con el secretario de Estado, Dean Rusk.

Kekkonen llegará acompañado por el ministro de Asuntos Exteriores finlandés, Karjalainen.

Además de Wáshington, Kekkonen visitará Nueva York (donde hablará ante las Naciones Unidas), Detroit, Chicago, San Francisco, y Hawai, antes de regresar a Finlandia, a principios del mes próximo. En los círculos políticos de Wáshington se cree que Kennedy y Kekkonen discutirán los más importantes problemas internacionales, incluyendo los de Alemania y Berlín.—Efe.

### Uno de los libros de texto más pequeños del mundo

**Princeton (Nueva Jersey), 15.—Los estudiantes de la Universidad de Princeton, utilizan uno de los libros de texto más pequeños del mundo.**

**El libro en cuestión, «Nazarine», es de un tamaño aproximado a una cajetilla de cigarrillos de tipo americano y su texto está escrito en castellano.**

**«El libro es tan bueno que obligaría a emplearlo aunque fuese la mitad de su tamaño actual», ha dicho el profesor Claudio Guillén.**

**Los estudiantes, sin embargo, se quejan de su tamaño, porque, dicen, «es fácil encontrarlo, si uno recuerda el bolsillo donde lo ha puesto, pero en la mayoría de las ocasiones nos tenemos que registrar todos los bolsillos de nuestras prendas de vestir».—Efe.**

las modernas prendas interiores que permiten todos los movimientos

El moderno "afelpado europeo" las hace

suaves
ligeras
elásticas
duraderas
y de mucho abrigo

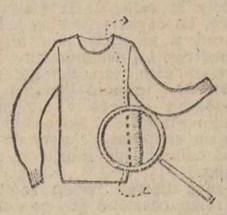

Las celdillas de aire que forma el tejido dan a estas prendas unas propiedades sumamente higiénicas y las convierten prácticamente en un "termo" que conserva el calor de su cuerpo

CON GARANTIA DE
A. ROY PONS
MATARO

LA CALIDAD TRANSFORMADA EN PRENDA DE PUNTO


# Ha llegado a Madrid el Secretario norteamericano de Comercio

### Celebrará conferencias con el Gobierno español y con hombres destacados en finanzas

Madrid, 16.—A su llegada a España, por la base aérea hispano-norteamericana de Torrejón de Ardoz, el secretario de Comercio de los Estados Unidos, Luther H. Hodges, hizo la siguiente declaración:

«Es para mí un placer encontrarme en Madrid y poder transmitir al pueblo de España los sentimientos de calurosa amistad y aprecio del pueblo de los Estados Unidos.

«Mis amigos del Congreso y yo esperamos celebrar conversaciones oficiosas con representantes de vuestro Gobierno y con hombres de negocio españoles en interés del estrechamiento de las relaciones comerciales entre nuestros dos países. He tenido el honor de ser invitado a hablar en una reunión que celebrarán conjuntamente las Cámaras Oficiales de Comercio y de Industria y la Cámara Norteamericana de Comercio de España. Aprecio esta invitación y aguardo con impaciencia ese acontecimiento.

«La belleza de España y el encanto y la cortesía de sus habitantes son bien conocidos de mis compatriotas. El genio del arte la literatura y la música de España ha enriquecido la cultura occidental y la vida de todos los que tenemos el privilegio de participar en esa cultura.

«Quiero expresar de nuevo el placer de mis amigos y el mío propio por encontrarnos en vuestro país».—Cifra.


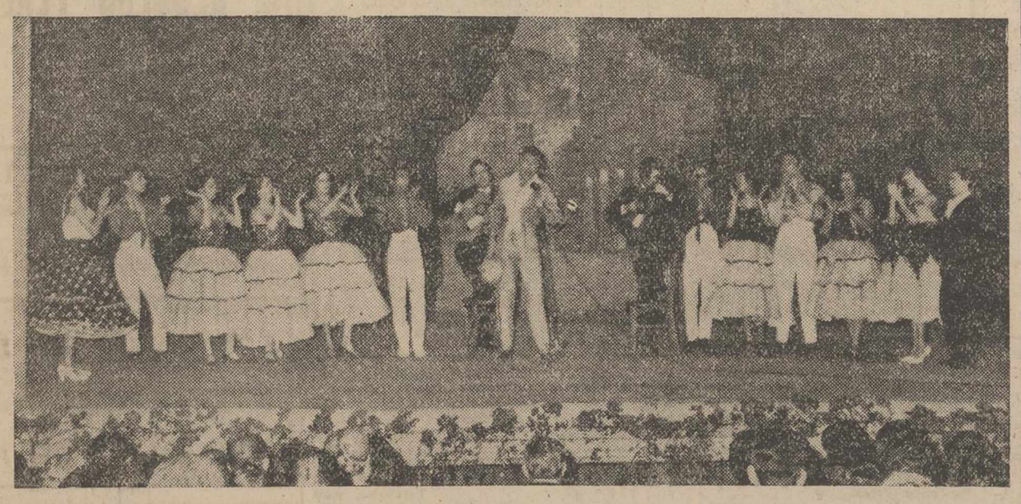

La Parrilla de Fiestas Gran Vía

se honra presentando en Palencia el Ballet internacional de Miguel de los Reyes. Emociona cada una de sus actuaciones. Su arte atrae y contagia. Espectáculo sin precedentes en Palencia. Admire el verdadero arte español en toda su pureza. Los que le vieron certifican su éxito

MIGUEL DE LOS REYES en Parrilla Gran Vía


EL SEÑOR

**D. Francisco Torrijos Gómez**

(JUBILADO DE LA RENFE)

Falleció en Palencia el día 14 de Octubre de 1961

A los 71 años de edad

Después de recibir los Auxilios Espirituales

D. E. P.

***Su apenada esposa Norberta Conde; hijos Francisco, Luis (Agentes Comerciales) y María Teresa Torrijos Conde; hija política Juanita Santos; hermanos Guillermo y Domingo; nietos María Teresa, Francisco-Javier y María Loreto; hermanos políticos, sobrinos, primos y demás familia,***

Ruegan a sus amistades una oración por el eterno descanso de su alma.

Casa mortuoria: Anastasia Santamaría, 8-2.º.

M.C.D.2022